



ขั้นตอนการดำเนินงาน ด้านการพัสดุ เรื่อง การลงโทษผู้ปฏิบัติงาน

ปีที่จัดทำ พ.ศ.2564



คลังความรู้

การพัฒนาประสิทธิภาพ
การพัสดุ

การบริหารสัญญา
การลงโทษผู้ปฏิบัติงาน



กองการพัสดุ
กรมทางหลวง กระทรวงคมนาคม



ขั้นตอนการปฏิบัติงานด้านการพัสดุ

26. เรื่อง

การลงโทษผู้ทำงาน



กองการพัสดุ กรมทางหลวง

ขั้นตอนการปฏิบัติงานด้านการพัสดุ
เรื่อง
การลงโทษผู้ทำงาน

ปรับปรุงครั้งที่ 1
มิถุนายน 2564

วันที่บังคับใช้
กรกฎาคม 2564

หน้า 1/19

1. วัตถุประสงค์

เพื่อให้ผู้ปฏิบัติงานและผู้ที่เกี่ยวข้องใช้เป็นแนวทางในการปฏิบัติงาน ในส่วนของการลงโทษผู้ทำงานซึ่งเป็นมาตรการลงโทษผู้ประกอบการที่เป็นผู้ยื่นข้อเสนอหรือเป็นคู่สัญญากับหน่วยงานของรัฐที่มีพฤติการณ์ที่ส่งผลกระทบต่ออันจะก่อให้เกิดความเสียหายแก่งานราชการเพื่อให้การบริหารสัญญาเป็นไปตามกฎหมาย ระเบียบ คำสั่ง และหนังสือเวียนต่าง ๆ ที่เกี่ยวข้อง และเป็นไปอย่างมีประสิทธิภาพ

2. ขอบเขต

คู่มือการปฏิบัติงานเรื่องการลงโทษผู้ทำงาน ได้สรุปขั้นตอนในการปฏิบัติงาน กรณีที่พบปัญหาผู้ประกอบการที่เป็นผู้ยื่นข้อเสนอหรือคู่สัญญากับหน่วยงานของรัฐไม่ปฏิบัติตามกฎหมาย ระเบียบ และเงื่อนไขสัญญาอันเป็นเหตุให้ถูกลงโทษให้เป็นผู้ทำงาน ซึ่งครอบคลุมงานซื้อ งานจ้างทั่วไปงานจ้างก่อสร้าง งานจ้างที่ปรึกษา และงานจ้างออกแบบหรือควบคุมงานก่อสร้าง

3. นิยาม

“ผู้ทำงาน” หมายถึงผู้ยื่นข้อเสนอหรือคู่สัญญาของหน่วยงานของรัฐที่ปลัดกระทรวงการคลังสั่งให้เป็นผู้ทำงาน เนื่องจากกระทำการ โดยไม่มีเหตุผลอันสมควรตามพระราชบัญญัติการจัดซื้อจัดจ้างและการบริหารพัสดุภาครัฐ พ.ศ.2560 มาตรา 109 ดังนี้

1. เป็นผู้ยื่นข้อเสนอที่ได้รับการคัดเลือกแล้วไม่ยอมไปทำสัญญาหรือข้อตกลงเป็นหนังสือกับหน่วยงานของรัฐ ภายในเวลาที่กำหนด
2. คู่สัญญาของหน่วยงานของรัฐหรือผู้รับจ้างช่วงที่หน่วยงานของรัฐอนุญาตให้รับช่วงงานได้ ไม่ปฏิบัติตามสัญญา หรือข้อตกลงเป็นหนังสือนั้น
3. เมื่อปรากฏว่าผู้ยื่นข้อเสนอหรือคู่สัญญาของหน่วยงานของรัฐกระทำการอันมีลักษณะเป็นการขัดขวางการแข่งขันราคาอย่างเป็นธรรม หรือกระทำการโดยไม่สุจริต
4. เมื่อปรากฏว่าผลการปฏิบัติงานตามสัญญาของที่ปรึกษาหรือผู้ให้บริการงานจ้างออกแบบหรือควบคุมงานจ้างก่อสร้างมีข้อบกพร่อง ผิดพลาด หรือก่อให้เกิดความเสียหายแก่หน่วยงานของรัฐอย่างร้ายแรง
5. เมื่อปรากฏว่าผู้ให้บริการงานจ้างออกแบบหรือควบคุมงานก่อสร้างหรือผู้ประกอบการงานก่อสร้างไม่ปฏิบัติตามมาตรา 88 แห่งพระราชบัญญัติการจัดซื้อจัดจ้างและการบริหารพัสดุภาครัฐ พ.ศ.2560
6. การกระทำอื่นตามที่กำหนดในกฎกระทรวง



กองการพัสดุ กรมทางหลวง

ขั้นตอนการปฏิบัติงานด้านการพัสดุ
เรื่อง
การลงโทษผู้ทำงาน

ปรับปรุงครั้งที่ 1
มิถุนายน 2564

วันที่บังคับใช้
กรกฎาคม 2564

หน้า 2/19

4. ผังกระบวนการงานการลงโทษผู้ทำงาน

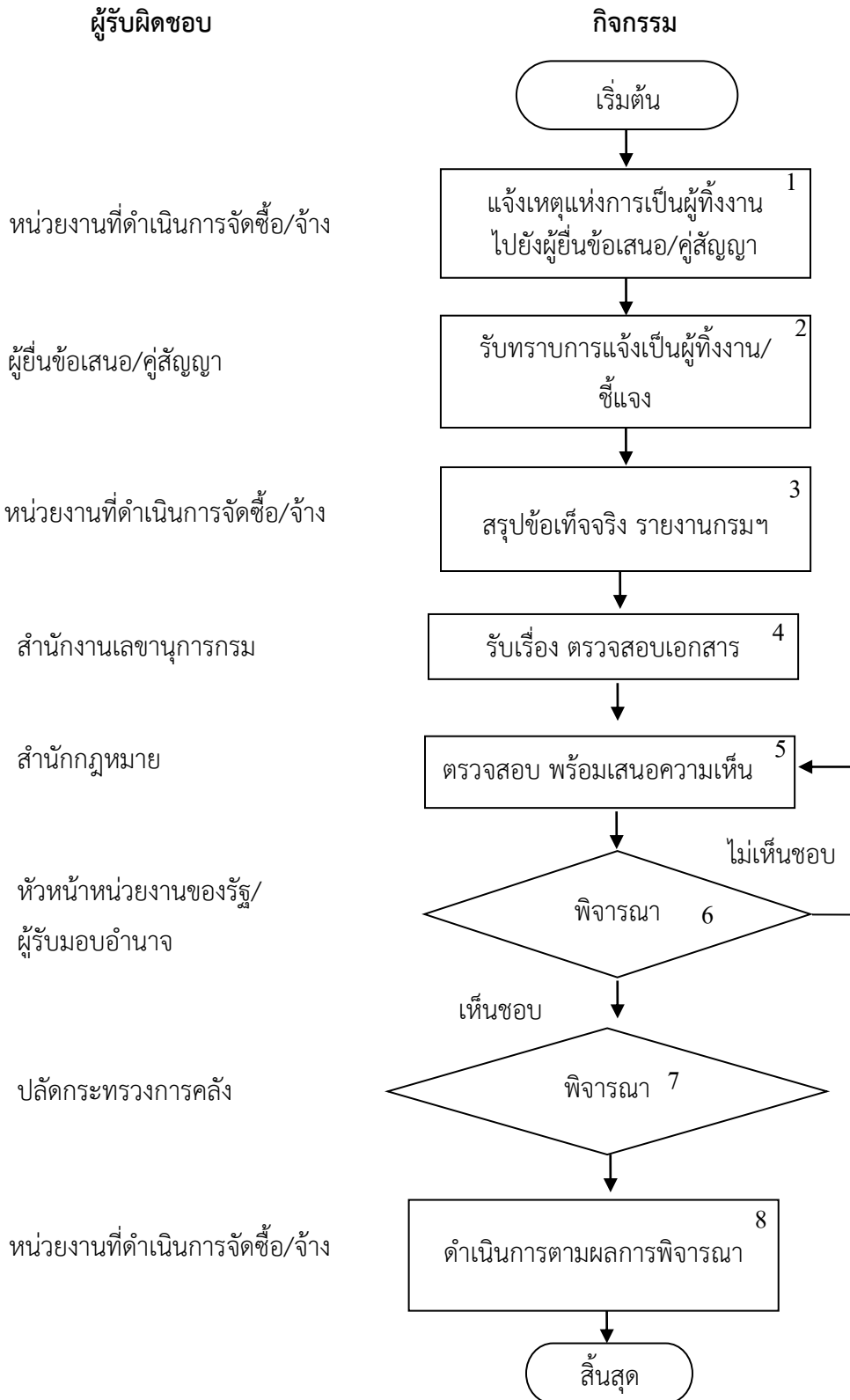

 กองการพัสดุ กรมทางหลวง	ขั้นตอนการปฏิบัติงานด้านการพัสดุ เรื่อง การลงโทษผู้ทำงาน	ปรับปรุงครั้งที่ 1 มิถุนายน 2564	วันที่บังคับใช้ กรกฎาคม 2564
		หน้า 3/19	

5. ขั้นตอนการปฏิบัติงาน การลงโทษผู้ทำงาน

5.1. หน่วยงานที่ดำเนินการจัดซื้อ/จ้าง : ตรวจสอบและแจ้งเหตุแห่งการถูกลงโทษให้เป็นผู้ทำงาน

5.1.1 กรณีผู้ยื่นข้อเสนอหรือคู่สัญญา กระทำการใดๆ โดยไม่มีเหตุผลอันสมควร ให้หน่วยงานตรวจสอบว่าเป็นพฤติการณ์ที่สมควรให้เป็นผู้ทำงานตามพระราชบัญญัติการจัดซื้อจัดจ้างและการบริหารพัสดุภาครัฐ พ.ศ.2560 มาตรา 109 หรือไม่ดังนี้

- (1) เป็นผู้ยื่นข้อเสนอที่ได้รับการคัดเลือกแล้วไม่ยอมไปทำสัญญาหรือข้อตกลงเป็นหนังสือกับหน่วยงานของรัฐภายในเวลาที่กำหนด
- (2) คู่สัญญาของหน่วยงานของรัฐ หรือผู้รับจ้างช่วงที่หน่วยงานของรัฐอนุญาตให้รับช่วงงานได้ ไม่ปฏิบัติตามสัญญาหรือข้อตกลงเป็นหนังสือนั้น
- (3) เมื่อปรากฏว่าผู้ยื่นข้อเสนอหรือคู่สัญญาของหน่วยงานของรัฐกระทำการอันมีลักษณะเป็นการขัดขวางการแข่งขันราคาอย่างเป็นธรรมหรือกระทำการโดยไม่สุจริต
- (4) เมื่อปรากฏว่าผลการปฏิบัติตามสัญญาของที่ปรึกษา หรือผู้ให้บริการงานจ้างออกแบบหรือควบคุมงานก่อสร้างมีข้อบกพร่องผิดพลาดหรือก่อให้เกิดความเสียหายแก่หน่วยงานของรัฐอย่างร้ายแรง
- (5) เมื่อปรากฏว่าผู้ให้บริการงานจ้างออกแบบหรือควบคุมงานก่อสร้างหรือผู้ประกอบการงานก่อสร้าง ไม่ปฏิบัติตามมาตรา 88
- (6) การกระทำอื่นตามที่กำหนดในกฎกระทรวง

5.1.2 หากตรวจสอบแล้วเห็นเป็นพฤติกรรมที่เข้าข่ายสมควรจะถูกลงโทษให้เป็นผู้ทำงาน ให้จัดทำหนังสือแจ้งผู้ยื่นข้อเสนอหรือคู่สัญญานั้นทราบ และขอให้ชี้แจงเหตุผลข้อเท็จจริง พร้อมยื่นเอกสารหลักฐานประกอบ (ถ้ามี) ภายในระยะเวลาไม่น้อยกว่า 15 วันนับแต่วันที่ได้รับหนังสือแจ้ง พร้อมแจ้งไปด้วยว่าถ้าไม่ชี้แจงภายในกำหนดเวลาจะถือว่าไม่มีเหตุผลอันสมควร และจะพิจารณาไปตามข้อเท็จจริงของทางราชการแต่เพียงฝ่ายเดียว

ในกรณีมีเหตุอันควรสงสัยปรากฏในภายหลังว่า ผู้ยื่นข้อเสนอรายหนึ่งหรือหลายราย ไม่ว่าจะเป็นผู้ยื่นข้อเสนอที่ได้รับการคัดเลือกหรือไม่ก็ตาม กระทำการอันเป็นการขัดขวางการแข่งขันอย่างเป็นธรรมหรือกระทำการโดยไม่สุจริต เช่น การเสนอเอกสารอันเป็นเท็จ หรือใช้ชื่อบุคคลธรรมดาหรือนิติบุคคลอื่นมาเสนอราคาแทน ให้มีหนังสือแจ้งเหตุที่สงสัยไปยังผู้ยื่นข้อเสนอที่ถูกสงสัยทราบ พร้อมทั้งให้ชี้แจงรายละเอียดข้อเท็จจริงภายในเวลาที่หน่วยงานของรัฐกำหนดแต่ต้องไม่น้อยกว่า 15 วัน นับแต่วันที่ได้รับหนังสือแจ้งจากหน่วยงานของรัฐ (ตามระเบียบฯ ข้อ 194)

5.2 ผู้ยื่นข้อเสนอ/คู่สัญญา : รับทราบ และชี้แจง

หากผู้ยื่นข้อเสนอ/คู่สัญญาที่ถูกสงสัยไม่ชี้แจงภายในกำหนดเวลาให้ถือว่าไม่มีเหตุอันควรเชื่อได้ว่ามีการกระทำการอันเป็นการขัดขวางการแข่งขันอย่างเป็นธรรม หรือมีการกระทำโดยไม่สุจริต หน่วยงานของรัฐจะพิจารณาไปตามข้อเท็จจริงของทางราชการแต่เพียงฝ่ายเดียว

 กองการพัสดุ กรมทางหลวง	ขั้นตอนการปฏิบัติงานด้านการพัสดุ เรื่อง การลงโทษผู้ทำงาน	ปรับปรุงครั้งที่ 1 มิถุนายน 2564	วันที่บังคับใช้ กรกฎาคม 2564
		หน้า 4/19	

5.3 หน่วยงานที่ดำเนินการจัดซื้อ/จ้าง : สรุปข้อเท็จจริงรายงานกรมฯ

- 5.3.1 เมื่อครบกำหนดระยะเวลาตามข้อ 5.1.2 ไม่ว่าผู้ประกอบการจะมีหนังสือชี้แจงหรือไม่ ให้จัดทำรายงานแจ้งให้เป็นผู้ทำงานพร้อมเอกสารที่เกี่ยวข้องเสนอกรมฯ ผ่านตามสายการบังคับบัญชา
- 5.3.2 ในการแจ้งให้เป็นผู้ทำงานให้แนบเอกสารและแจ้งรายละเอียดข้อเท็จจริงตามแบบที่กำหนดตามหนังสือคณะกรรมการวินิจฉัยปัญหาการจัดซื้อจัดจ้างและการบริหารพัสดุภาครัฐ กรมบัญชีกลาง ด่วนที่สุดที่ กค (กวจ)0405.2/ว/496 ลงวันที่ 29 ธันวาคม 2560 เรื่องการกำหนดแบบแจ้งผู้ทำงาน
- 5.3.3 ในกรณีที่ผู้ยื่นข้อเสนอร่วมกันกระทำการอันเป็นการขัดขวางการแข่งขันราคาอย่างเป็นธรรมหรือกระทำการโดยไม่สุจริตรายใดซึ่งมิใช่เป็นผู้ริเริ่มให้มีการกระทำความดังกล่าวได้ให้ความร่วมมือเป็นประโยชน์ต่อการพิจารณาของหน่วยงานของรัฐ ให้หัวหน้าหน่วยงานของรัฐพิจารณาให้ผู้ยื่นข้อเสนอรายนั้นได้รับการยกเว้นที่จะไม่เป็นผู้ทำงานได้ โดยแสดงเหตุผลหรือระบุเหตุผลไว้ในการเสนอความเห็นหรือในการสั่งการ แล้วแต่กรณี (ตามระเบียบฯ ข้อ 195)

5.4 สำนักงานเลขานุการกรม : บันทึกรับเรื่องและตรวจสอบเบื้องต้น

- 5.4.1 ลงบันทึกรับรายงานแจ้งให้เป็นผู้ทำงานพร้อมตรวจสอบความถูกต้องครบถ้วนของเอกสาร
- 5.4.2 ส่งเรื่องให้สำนักกฎหมายดำเนินการต่อไป

5.5 สำนักกฎหมาย : พิจารณาให้ความเห็น

- 5.5.1 ตรวจสอบความถูกต้องครบถ้วนของเอกสาร และข้อเท็จจริงในการแจ้งผู้ทำงานของแต่ละกรณี
- 5.5.2 พิจารณาสรุปความเห็นเสนอกรมฯ

5.6 หัวหน้าหน่วยงานของรัฐ : พิจารณา

กรณีเห็นด้วย เสนอเรื่องพร้อมความเห็นไปยังปลัดกระทรวงการคลัง

กรณีไม่เห็นด้วย ส่งเรื่องให้สำนักกฎหมายดำเนินการต่อไป

5.7 ปลัดกระทรวงการคลัง : พิจารณา

ปลัดกระทรวงการคลังพิจารณาหลังจากได้รับฟังความคิดเห็นของคณะกรรมการวินิจฉัยตามมาตรา 29 (5) ของพรบ.จัดซื้อจัดจ้างและการบริหารพัสดุภาครัฐ พ.ศ. 2560

กรณีเห็นสมควรสั่งให้เป็นผู้ทำงาน ให้ระบุชื่อผู้ทำงานไว้ในบัญชีรายชื่อผู้ทำงาน พร้อมแจ้งเวียนหน่วยงานของรัฐทราบและแจ้งผู้ทำงานรายนั้นทราบทางไปรษณีย์ลงทะเบียน

กรณีเห็นว่าไม่สมควรเป็นผู้ทำงาน แจ้งผลการพิจารณาไปให้หน่วยงานของรัฐทราบ

5.8 หน่วยงานที่ดำเนินการจัดซื้อ/จ้าง : รับทราบและดำเนินการตามผลการพิจารณา



กองการพัสดุ กรมทางหลวง

ขั้นตอนการปฏิบัติงานด้านการพัสดุ
เรื่อง
การลงโทษผู้ปฏิบัติงาน

ปรับปรุงครั้งที่ 1
มิถุนายน 2564

วันที่บังคับใช้
กรกฎาคม 2564

หน้า 5/19

- 5.8.1 กรณีปลัดกระทรวงการคลังได้สั่งให้ผู้ยื่นข้อเสนอ/คู่สัญญาเป็นผู้ปฏิบัติงานและได้แจ้งเวียนรายชื่อผู้ปฏิบัติงานแล้ว ห้ามหน่วยงานของรัฐก่อนติดสัมพันธภาพกับผู้ปฏิบัติงานรายนั้น โดยให้คำสั่งดังกล่าวมีผลไปถึงนิติบุคคลอื่นที่ ดำเนินธุรกิจประเภทเดียวกัน ซึ่งมีหุ้นส่วนผู้จัดการ กรรมการผู้จัดการ ผู้บริหาร หรือผู้มีอำนาจในการ ดำเนินงานในกิจการของนิติบุคคลนั้นเป็นบุคคลเดียวกันกับหุ้นส่วนผู้จัดการ กรรมการผู้จัดการ ผู้บริหาร หรือผู้มีอำนาจในการดำเนินงานในกิจการของนิติบุคคลที่ถูกพิจารณาให้เป็นผู้ปฏิบัติงานด้วย และในกรณีที่ บุคคลธรรมดา รายใดถูกสั่งให้เป็นผู้ปฏิบัติงานให้คำสั่งดังกล่าวมีผลไปถึงนิติบุคคลอื่นที่เข้ายื่นข้อเสนอ ซึ่งมี บุคคลดังกล่าวเป็นหุ้นส่วนผู้จัดการ กรรมการผู้จัดการ ผู้บริหาร หรือผู้มีอำนาจในการดำเนินงานใน กิจการของนิติบุคคลนั้นด้วย เว้นแต่จะได้มีการเพิกถอนการเป็นผู้ปฏิบัติงาน
- 5.8.2 บุคคลธรรมดาหรือนิติบุคคลใดที่อยู่ในระหว่างการพิจารณาให้เป็นผู้ปฏิบัติงานตามข้อกำหนดในส่วนนี้ ให้ บุคคลดังกล่าวมีสิทธิยื่นข้อเสนอให้แก่หน่วยงานของรัฐได้ แต่ถ้าผลการพิจารณาต่อมาปลัดกระทรวง การคลังได้สั่งให้บุคคลธรรมดาหรือนิติบุคคลนั้นเป็นผู้ปฏิบัติงาน ให้หน่วยงานของรัฐตัดชื่อบุคคลดังกล่าว ออกจากรายชื่อผู้มีสิทธิได้รับการคัดเลือกหรือยกเลิกการซื้อหรือจ้าง หรือยกเลิกการลงนามในสัญญาซื้อ หรือจ้างที่ได้กระทำก่อนการสั่งการของปลัดกระทรวงการคลัง เว้นแต่ในกรณีที่หัวหน้าหน่วยงานของรัฐ พิจารณาเห็นว่าจะจะเป็นประโยชน์แก่หน่วยงานของรัฐอย่างยิ่ง หัวหน้าหน่วยงานของรัฐจะไม่ตัดรายชื่อผู้มี สิทธิได้รับการคัดเลือก หรือจะไม่ยกเลิกการจัดซื้อจัดจ้าง หรือจะไม่ยกเลิกการลงนามในสัญญาซื้อหรือ จ้างที่ได้กระทำก่อนการสั่งการของปลัดกระทรวงการคลังก็ได้ (ตามระเบียบฯ ข้อ 192 วรรคสาม)
- 5.8.3 ผู้ประกอบการที่ถูกสั่งให้เป็นผู้ปฏิบัติงาน หากประสงค์จะเพิกถอนการเป็นผู้ปฏิบัติงาน ต้องยื่นคำขอเพิกถอน ไปยังปลัดกระทรวงการคลัง พร้อมทั้งเอกสารหลักฐานที่เกี่ยวข้องมาเพื่อประกอบการพิจารณาโดยถือ ปฏิบัติตามหนังสือเวียนคณะกรรมการวินิจฉัยปัญหาการจัดซื้อจัดจ้างและการบริหารพัสดุภาครัฐ ส่วนที่ ๓๓๓ ที่ กค (กวจ) ๐4๐5.7/224 ลงวันที่ 15 พฤษภาคม 2562 เรื่อง หลักเกณฑ์การเพิกถอนการเป็น ผู้ปฏิบัติงาน

6. เอกสารอ้างอิง

- 6.1 พระราชบัญญัติการจัดซื้อจัดจ้างและการบริหารพัสดุภาครัฐ พ.ศ.2560 มาตรา 109 - 111
- 6.2 ระเบียบกระทรวงการคลังว่าด้วยการจัดซื้อจัดจ้างและการบริหารพัสดุภาครัฐ พ.ศ.2560 ข้อ 192 - 201
- 6.3 หนังสือคณะกรรมการวินิจฉัยปัญหาการจัดซื้อจัดจ้างและการบริหารพัสดุภาครัฐ กรมบัญชีกลาง ส่วนที่ ๓๓๓ ที่ กค (กวจ) 0405.2/ว/496 ลงวันที่ 29 ธันวาคม 2560 เรื่องการกำหนดแบบแจ้งผู้ปฏิบัติงาน
- 6.4 หนังสือเวียนคณะกรรมการวินิจฉัยปัญหาการจัดซื้อจัดจ้างและการบริหารพัสดุภาครัฐ ส่วนที่ ๓๓๓ ที่ กค (กวจ) 0405.7/224 ลงวันที่ 15 พฤษภาคม 2562 เรื่อง หลักเกณฑ์การเพิกถอนการเป็นผู้ปฏิบัติงาน



กองการพัสดุ กรมทางหลวง

ขั้นตอนการปฏิบัติงานด้านการพัสดุ
เรื่อง
การลงโทษผู้ทำงาน

ปรับปรุงครั้งที่ 1
มิถุนายน 2564

วันที่บังคับใช้
กรกฎาคม 2564

หน้า 6/19

ด่วนที่สุด

ที่ กค (กวง) ๐๔๐๕.๒/ว (๔๗๖)



คณะกรรมการวินิจฉัยปัญหาการจัดซื้อ
จัดจ้างและการบริหารพัสดุภาครัฐ
กรมบัญชีกลาง
ถนนพระราม ๖ กทม.๑๐๔๐๐

๒๗ ธันวาคม ๒๕๖๐

เรื่อง การกำหนดแบบแจ้งผู้ทำงาน

เรียน ปลัดกระทรวง อธิบดี อธิการบดี เลขาธิการ ผู้อำนวยการ ผู้บัญชาการ ผู้ว่าราชการจังหวัด
ผู้ว่าราชการกรุงเทพมหานคร ผู้ว่าการ หัวหน้ารัฐวิสาหกิจ หัวหน้าส่วนราชการส่วนท้องถิ่น
และหัวหน้าหน่วยงานอื่นของรัฐ

สิ่งที่ส่งมาด้วย แบบแจ้งผู้ทำงาน

ตามที่พระราชบัญญัติการจัดซื้อจัดจ้างและการบริหารพัสดุภาครัฐ พ.ศ. ๒๕๖๐ มีผลบังคับใช้
เมื่อวันที่ ๒๓ สิงหาคม ๒๕๖๐ ประกอบกับตามระเบียบกระทรวงการคลังว่าด้วยการจัดซื้อจัดจ้างและ
การบริหารพัสดุ พ.ศ. ๒๕๖๐ ข้อ ๑๔๓ กำหนดให้หัวหน้าหน่วยงานของรัฐพิจารณาแจ้งชื่อผู้ทำงาน
พร้อมความเห็นเสนอไปยังปลัดกระทรวงการคลังเพื่อพิจารณาสั่งให้เป็นผู้ทำงาน นั้น

คณะกรรมการวินิจฉัยปัญหาการจัดซื้อจัดจ้างและการบริหารพัสดุภาครัฐ โดยได้รับมอบหมาย
จากคณะกรรมการนโยบายการจัดซื้อจัดจ้างและการบริหารพัสดุภาครัฐ พิจารณาแล้วเห็นว่า
เพื่อให้การดำเนินการเป็นไปตามพระราชบัญญัติการจัดซื้อจัดจ้างและการบริหารพัสดุภาครัฐ พ.ศ. ๒๕๖๐ และ
ระเบียบกระทรวงการคลังว่าด้วยการจัดซื้อจัดจ้างและการบริหารพัสดุภาครัฐ พ.ศ. ๒๕๖๐ จึงอาศัยอำนาจ
ตามมาตรา ๒๙ (๗) ประกอบมาตรา ๒๔ (๖) กำหนดแบบแจ้งผู้ทำงานเพื่อให้หน่วยงานของรัฐถือปฏิบัติเป็นไป
ในแนวทางเดียวกัน ทั้งนี้ ในการเสนอชื่อผู้ทำงาน ให้หน่วยงานของรัฐมีหนังสือแจ้งเหตุที่จะมีการพิจารณา
ลงโทษผู้ทำงานให้ผู้สมควรถูกสั่งให้เป็นผู้ทำงานทราบ และขอให้ชี้แจงเหตุผลข้อเท็จจริง พร้อมยื่นเอกสาร
หลักฐานประกอบ (ถ้ามี) ภายในระยะเวลาที่กำหนด แต่จะต้องไม่น้อยกว่า ๑๕ วัน นับแต่วันที่ได้รับหนังสือแจ้ง
ดังกล่าว โดยแจ้งไปด้วยว่า ถ้าไม่ชี้แจงภายในกำหนดเวลา จะถือว่าไม่มีเหตุผลอันสมควร และจะพิจารณาไป
ตามข้อเท็จจริงของหน่วยงานของรัฐแต่เพียงฝ่ายเดียว

จึงเรียนมาเพื่อโปรดทราบ และแจ้งให้เจ้าหน้าที่ที่เกี่ยวข้องถือปฏิบัติต่อไป

ขอแสดงความนับถือ

(นางสาวสุทธิรัตน์ รัตนโชติ)

อธิบดีกรมบัญชีกลาง

ปฏิบัติราชการแทนปลัดกระทรวงการคลัง

ประธานกรรมการวินิจฉัย

กองการพัสดุภาครัฐ

ฝ่ายเลขานุการ

โทรศัพท์ ๐ ๒๑๒๗ ๗๐๐๐ ต่อ ๖๑๒๕

โทรสาร ๐ ๒๑๒๗ ๗๑๕๕-๖



กองการพัสดุ กรมทางหลวง

ขั้นตอนการปฏิบัติงานด้านการพัสดุ
เรื่อง
การลงโทษผู้ทำงาน

ปรับปรุงครั้งที่ 1
มิถุนายน 2564

วันที่บังคับใช้
กรกฎาคม 2564

หน้า 7/19

แบบ ทง.

แบบแจ้งผู้ทำงาน

(ให้ทำเครื่องหมาย / ลงในช่องเหตุของการทำงาน)

- มาตรา ๑๐๙ (๑) ได้รับการคัดเลือกแล้วไม่เข้าทำสัญญา/ข้อตกลง
- มาตรา ๑๐๙ (๒) ไม่ปฏิบัติตามสัญญา/ข้อตกลง
- มาตรา ๑๐๙ (๓) กระทำกรอันเป็นการขัดขวางการแข่งขันราคาอย่างเป็นธรรม หรือกระทำการโดยไม่สุจริต
- มาตรา ๑๐๙ (๔) สัญญาของที่ปรึกษาหรือผู้ให้บริการงานจ้างออกแบบหรือควบคุมงานก่อสร้างมีข้อบกพร่อง ผิดพลาดหรือก่อให้เกิดความเสียหายอย่างร้ายแรง
- มาตรา ๑๐๙ (๕) ผู้ให้บริการงานจ้างออกแบบหรือควบคุมงานก่อสร้างเป็นผู้มีส่วนได้เสียกับผู้ประกอบการงานก่อสร้างงานนั้น
- มาตรา ๑๐๙ (๖) การกระทำอื่นตามที่กำหนดในกฎกระทรวง.....

- ให้ทำเครื่องหมาย X ในช่องสาเหตุของการพิจารณาเป็นผู้ทำงาน

๑. ข้อมูลทั่วไป

- ๑.๑ ชื่อบุคคล/ชื่อนิติบุคคล.....
- ๑.๒ เลขที่ทะเบียนพาณิชย์/เลขที่ทะเบียนนิติบุคคล.....
- ๑.๓ ภูมิลำเนา/สำนักงานตั้งอยู่ที่.....
- ๑.๔ ชื่อบุคคล/ชื่อนิติบุคคล ที่ได้รับผลให้ต้องเป็นผู้ทำงานด้วย
- ๑.๕ ภูมิลำเนา/สำนักงานตั้งอยู่เลขที่
- ๑.๖ รายชื่อหุ้นส่วนผู้จัดการ/กรรมการบริษัท/ผู้บริหารหรือผู้มีอำนาจในการดำเนินงานในกิจการตามหนังสือรับรองการจดทะเบียน กระทรวงพาณิชย์
 - ๑.๖.๑
 - ๑.๖.๒
 - ๑.๖.๓
- ๑.๗ เลขประจำตัวประชาชนของหุ้นส่วนผู้จัดการ/กรรมการผู้จัดการ/ผู้บริหารหรือผู้มีอำนาจในการดำเนินงานในกิจการตามหนังสือรับรองการจดทะเบียน กระทรวงพาณิชย์ (ผู้มีอำนาจลงนามผูกพันนิติบุคคลทุกคน)
 - ๑.๗.๑
 - ๑.๗.๒
 - ๑.๗.๓

- ให้กรอรายละเอียด ชื่อโดยหากมีการเปลี่ยนชื่อให้แจ้งรายละเอียดให้ครบถ้วน ให้กรอรายละเอียดในกรณีนิติบุคคลมีการเปลี่ยนแปลงชื่อ หรือสถานะตามกฎหมาย รวมทั้งรายละเอียดเกี่ยวกับผู้มีอำนาจบริหารของนิติบุคคลดังกล่าว โดยหากมีการเปลี่ยนแปลงผู้มีอำนาจบริหารนิติบุคคลให้แจ้งรายละเอียดมาให้ครบถ้วน

- ๑.๘ หน่วยงาน
- หมายเลขโทรศัพท์/โทรสาร

- ให้กรอรายละเอียดหน่วยงานระดับกรมเจ้าของโครงการ หรือหน่วยงานของรัฐอื่นเจ้าของโครงการ รวมทั้งหน่วยงานย่อยผู้ดำเนินการตามโครงการด้วย หมายเลขโทรศัพท์เจ้าหน้าที่ผู้รับผิดชอบโครงการ และเจ้าหน้าที่ผู้รับผิดชอบในการพิจารณาผู้ทำงานเพื่อติดต่อประสานงาน



กองการพัสดุ กรมทางหลวง

ขั้นตอนการปฏิบัติงานด้านการพัสดุ
เรื่อง
การลงโทษผู้ทำงาน

ปรับปรุงครั้งที่ 1
มิถุนายน 2564

วันที่บังคับใช้
กรกฎาคม 2564

หน้า 8/19

-๒-

๑.๙ ชื่อโครงการ.....
๑.๑๐ เลขที่โครงการ

- ให้กรอกรายละเอียดชื่อโครงการที่ปรากฏพฤติการณ์ที่เป็นเหตุในการพิจารณาผู้ทำงาน รวมทั้งรายละเอียดเลขที่โครงการให้ครบถ้วน และกรอกเลขที่โครงการในระบบ e - gp

๒. ข้อมูลการจัดซื้อจัดจ้าง

๒.๑ ดำเนินการโดยใช้ เงินงบประมาณ.....จำนวนบาท
 เงินอื่น ๆจำนวนบาท
๒.๒ ราคากลาง จำนวนบาท
๒.๓ วิธีการจัดหา

- ให้กรอกรายละเอียดของโครงการ และประกาศจัดซื้อจัดจ้างให้ครบถ้วนตามลำดับ หากวิธีการจัดซื้อจัดจ้างใดไม่มีรายละเอียดตามที่กำหนดให้ทำเครื่องหมาย - หรือหากมีข้อเท็จจริงเพิ่มเติมให้ใส่มาให้ครบถ้วน

๓. ข้อมูลการจัดทำและบริหารสัญญา/ข้อตกลง

๓.๑ หนังสือแจ้งให้เข้าทำสัญญา/ข้อตกลง แจ้งตามหนังสือ ที่ ลงวันที่.....
ผลการส่งไปรษณีย์ มีผู้รับหนังสือ ลงวันที่.....
 ไม่มีผู้รับหนังสือ เนื่องจาก.....

(กรณีไม่มีผู้รับหนังสือ เนื่องจากย้ายที่อยู่หรือปิดกิจการ ให้ตรวจสอบซ้ำจาก สำนักงานทะเบียนหุ้นส่วนบริษัท กรมพัฒนาธุรกิจการค้า หรือสำนักทะเบียนกลาง กรมการปกครอง ปรากฏว่า.....)

- ให้กรอกรายละเอียดให้ครบถ้วน กรณีพฤติการณ์การพิจารณาผู้ทำงานตาม มาตรา ๑๐๙ (๑) กรอกรายละเอียดของหนังสือแจ้งให้เข้าทำสัญญาทุกฉบับ รวมทั้งผลการแจ้งดังกล่าวเพื่อประกอบการพิจารณา



กองการพัสดุ กรมทางหลวง

ขั้นตอนการปฏิบัติงานด้านการพัสดุ
เรื่อง
การลงโทษผู้ปฏิบัติงาน

ปรับปรุงครั้งที่ 1
มิถุนายน 2564

วันที่บังคับใช้
กรกฎาคม 2564

หน้า 9/19

-๓-

๓.๒ การดำเนินการของส่วนราชการ/หน่วยงานของรัฐ/ผู้เสนอราคา/ผู้เสนองาน

- ๓.๒.๑
- ๓.๒.๒
- ๓.๒.๓

- ในกรณีปรากฏพฤติการณ์การพิจารณาผู้ปฏิบัติงานตาม มาตรา ๑๐๙ (๑) ให้แจ้งรายละเอียดข้อเท็จจริงที่หน่วยงานของรัฐใช้ประกอบการพิจารณา รวมทั้งรายละเอียดของเอกสาร หรือพยานหลักฐานอื่นที่เกี่ยวข้องกับการพิจารณาผู้ปฏิบัติงาน

- ๓.๓ เลขที่สัญญา/ข้อตกลง ลงวันที่
- ลงนามโดย ผู้มีอำนาจ
 ผู้รับมอบอำนาจ ตามหนังสือมอบอำนาจลงวันที่
- ๓.๔ เลขคุมสัญญา (ถ้ามี)
- ๓.๕ วันเริ่มต้นสัญญา/ข้อตกลง
- ๓.๖ วันสิ้นสุดสัญญา/ข้อตกลง
- ๓.๗ งวดงานหรืองวดเงิน
- ๓.๘ สัญญาแก้ไขเพิ่มเติม (ถ้ามี)

- กรอกรายละเอียดของสัญญาหรือข้อตกลง ให้ครบถ้วน และกรอกละเอียดเลขคุมสัญญาในระบบ e - gp

- ๓.๙ การดำเนินการของส่วนราชการ/หน่วยงานของรัฐ กับ ผู้ขายหรือผู้รับจ้าง
- ๓.๙.๑
- ๓.๙.๒
- ๓.๙.๓

- ในกรณีปรากฏพฤติการณ์การพิจารณาผู้ปฏิบัติงานตาม มาตรา ๑๐๙ (๒) ให้แจ้งรายละเอียดข้อเท็จจริงที่หน่วยงานของรัฐใช้ประกอบการพิจารณา รวมทั้งรายละเอียดของเอกสาร หรือพยานหลักฐานอื่นที่เกี่ยวข้องกับการพิจารณาผู้ปฏิบัติงาน

- ๓.๑๐ หนังสือแจ้งการบอกเลิกสัญญา/ข้อตกลง แจ้งตามหนังสือ ที่..... ลงวันที่.....
- ผลการส่งไปรษณีย์ มีผู้รับหนังสือ ลงวันที่.....
- ไม่มีผู้รับหนังสือ เนื่องจาก.....(กรณีไม่มีผู้รับหนังสือ เนื่องจากย้ายที่อยู่หรือปิดกิจการ .
ให้ตรวจสอบซ้ำจาก สำนักงานทะเบียนหุ้นส่วนบริษัท กรมพัฒนาธุรกิจการค้า หรือสำนักทะเบียนกลาง กรมการปกครอง ปรากฏว่า.....)

- ให้กรอกรายละเอียดของหนังสือแจ้งบอกเลิกสัญญาให้ครบถ้วน



กองการพัสดุ กรมทางหลวง

ขั้นตอนการปฏิบัติงานด้านการพัสดุ
เรื่อง
การลงโทษผู้ปฏิบัติงาน

ปรับปรุงครั้งที่ 1
มิถุนายน 2564

วันที่บังคับใช้
กรกฎาคม 2564

หน้า 10/19

-๔-

๔. การดำเนินการก่อนพิจารณาให้เป็นผู้ปฏิบัติงาน

๔.๑ การเปิดโอกาสให้ชี้แจงเหตุผลข้อเท็จจริงก่อนการพิจารณาลงโทษเป็นผู้ปฏิบัติงาน

๔.๑.๑ หนังสือแจ้ง.....ที่.....ลงวันที่.....

ผลการส่งไปรษณีย์ มีผู้รับหนังสือ ลงวันที่.....

ไม่มีผู้รับหนังสือ เนื่องจาก.....(กรณีไม่มีผู้รับหนังสือ เนื่องจากย้ายที่อยู่หรือ

ปิดกิจการ ให้ตรวจสอบซ้ำจากสำนักงานทะเบียนหุ้นส่วนบริษัท กรมพัฒนาธุรกิจการค้า หรือสำนักทะเบียนกลาง กรมการปกครอง
ปรากฏว่า.....)

๔.๑.๒ หนังสือแจ้ง.....ที่.....ลงวันที่.....

ผลการส่งไปรษณีย์ มีผู้รับหนังสือ ลงวันที่.....

ไม่มีผู้รับหนังสือ เนื่องจาก.....(กรณีไม่มีผู้รับหนังสือ เนื่องจากย้ายที่อยู่หรือ

ปิดกิจการ ให้ตรวจสอบซ้ำจากสำนักงานทะเบียนหุ้นส่วนบริษัท กรมพัฒนาธุรกิจการค้า หรือสำนักทะเบียนกลาง กรมการปกครอง
ปรากฏว่า.....)

๔.๒ การชี้แจงของผู้ถูกลงโทษ มี แจ้งตามหนังสือ ที่ ลงวันที่

ไม่มี

- กรอกรายละเอียดว่าเป็นหนังสือแจ้งนิติบุคคล/บุคคล เลขที่หนังสือ และหนังสือลงวันที่อะไร และผลการส่งหนังสือเป็นประการใด
- แจ้งรายละเอียดเกี่ยวกับการเปิดโอกาสให้ชี้แจงเหตุผลก่อนการพิจารณาผู้ปฏิบัติงานให้ครบถ้วนทุกฉบับ ทั้งนิติบุคคล และผู้บริหารของนิติบุคคล กรณีกิจการร่วมค้า กิจการร่วม และคณะบุคคล ต้องมีหนังสือแจ้งผู้ประกอบที่เกี่ยวข้องให้ครบถ้วน

๔.๓ พฤติการณ์ที่สมควรให้เป็นผู้ปฏิบัติงานโดยสรุป (รายละเอียดตามภาคผนวก ข).....

- รายละเอียดพฤติการณ์ที่สมควรพิจารณาให้เป็นผู้ปฏิบัติงานรวมทั้งสรุปพฤติการณ์ความผิดด้วย

๕. การดำเนินการหลังลงโทษผู้ปฏิบัติงาน

๕.๑ การใช้สิทธิทางศาล หรือสถาบันอนุญาโตตุลาการ (ถ้ามี)

- รายละเอียดการใช้สิทธิทางศาลหรือสถาบันอนุญาโตตุลาการที่เกี่ยวข้องกับโครงการดังกล่าว โดยให้มีรายละเอียดคู่กรณี
ทุกฝ่ายในคดี หมายเลขคดี คำสั่งศาล ประเด็นพิพาท คำขอบังคับ หรือรายละเอียดอื่นที่เกี่ยวข้องให้ครบถ้วน

๕.๒ การพิจารณาของส่วนราชการ (พร้อมเหตุผลประกอบการพิจารณา)

- ผลการพิจารณาของหน่วยงานของรัฐโดยอย่างน้อยต้องประกอบด้วย ข้อเท็จจริงโดยสรุป ข้อกฎหมาย และข้อพิจารณา ให้
ครบถ้วน



กองการพัสดุ กรมทางหลวง

ขั้นตอนการปฏิบัติงานด้านการพัสดุ
เรื่อง
การลงโทษผู้ทำงาน

ปรับปรุงครั้งที่ 1
มิถุนายน 2564

วันที่บังคับใช้
กรกฎาคม 2564

หน้า 11/19

-๕-

๖. รายการเอกสารประกอบการพิจารณา (รายละเอียดตามภาคผนวก ก)

.....
.....
.....

(ลงชื่อ).....

(.....)

หัวหน้าหน่วยงานของรัฐ/ผู้มีอำนาจแจ้งชื่อผู้ทำงาน

- ลงนามผู้มีอำนาจแจ้งชื่อผู้ทำงานตามระเบียบกระทรวงการคลังว่าด้วยการจัดซื้อจัดจ้างและการบริหารพัสดุภาครัฐ พ.ศ. ๒๕๖๐ โดยให้ระบุตำแหน่งให้ครบถ้วน หากมีการมอบอำนาจให้ปฏิบัติราชการแทน หรือรักษาราชการแทน หรือมอบอำนาจให้กระทำการแทน ให้ระบุมาให้ชัดเจน และให้แนบสำเนาคำสั่ง หรือระเบียบที่เกี่ยวข้องมาให้ครบถ้วน



กองการพิสดุ กรมทางหลวง

ขั้นตอนการปฏิบัติงานด้านการพิสดุ
เรื่อง
การลงโทษผู้ทำงาน

ปรับปรุงครั้งที่ 1
มิถุนายน 2564

วันที่บังคับใช้
กรกฎาคม 2564

หน้า 12/19

ภาคผนวก ก

ก. เอกสารประกอบข้อมูลทั่วไป

๑. กรณีผู้เสนอราคาเป็นบุคคลธรรมดา

๑.๑ บุคคลธรรมดา

๒.๑.๑ สำเนาบัตรประจำตัวประชาชนและสำเนาทะเบียนบ้าน

๒.๑.๒ สำเนาใบประกอบพาณิชย์กิจ (ถ้ามี)

๑.๒ คณะบุคคล

๒.๒.๑ สำเนาข้อตกลงที่แสดงถึงการเป็นหุ้นส่วน

๒.๒.๒ สำเนาบัตรประจำตัวประชาชนและสำเนาทะเบียนบ้านของผู้เป็นหุ้นส่วน

๒.๒.๓ สำเนาใบประกอบพาณิชย์กิจของหุ้นส่วนทุกคน (ถ้ามี)

๒. กรณีผู้เสนอราคาเป็นนิติบุคคล

๒.๑ ห้างหุ้นส่วนสามัญหรือห้างหุ้นส่วนจำกัด

๑.๑.๑ สำเนาหนังสือรับรองการจดทะเบียนนิติบุคคล

๑.๑.๒ สำเนาบัตรประจำตัวประชาชนและสำเนาทะเบียนบ้านของหุ้นส่วนผู้จัดการทุกคน

๒.๒ บริษัทจำกัด หรือบริษัทมหาชนจำกัด

๑.๒.๑ สำเนาหนังสือรับรองการจดทะเบียนนิติบุคคล

๑.๒.๒ หนังสือบริคณห์สนธิ

๑.๒.๓ สำเนาบัตรประจำตัวประชาชนและสำเนาทะเบียนบ้านของกรรมการผู้จัดการทุกคน

๓. กรณีผู้เสนอราคาเป็นกิจการร่วมค้า (Joint Venture) หรือ กิจการร่วม (Consortium)

๓.๑ สำเนาสัญญาของการเข้าร่วมค้า/สำเนาสัญญากิจการร่วม

๓.๒ กรณีผู้ร่วมค้าเป็นบุคคลธรรมดา

๓.๒.๑ บุคคลสัญชาติไทย

(๑) สำเนาบัตรประจำตัวประชาชนและสำเนาทะเบียนบ้าน

(๒) สำเนาใบประกอบพาณิชย์กิจ (ถ้ามี)

๓.๒.๒ บุคคลที่มีสัญชาติไทย (ต่างด้าว)

(๑) สำเนาหนังสือเดินทาง

(๒) หลักฐานอื่น ๆ

๓.๓ กรณีผู้ร่วมค้าเป็นนิติบุคคล

๓.๓.๑ ห้างหุ้นส่วนสามัญจดทะเบียนหรือห้างหุ้นส่วนจำกัด

(๑) สำเนาหนังสือรับรองการจดทะเบียนนิติบุคคล

(๒) สำเนาบัตรประจำตัวประชาชนและสำเนาทะเบียนบ้านของหุ้นส่วนผู้จัดการทุกคน

๓.๓.๒ บริษัทจำกัดหรือบริษัทมหาชนจำกัด

(๑) สำเนาหนังสือรับรองการจดทะเบียนนิติบุคคล

(๒) หนังสือบริคณห์สนธิ

(๓) สำเนาบัตรประจำตัวประชาชนและสำเนาทะเบียนบ้านของกรรมการผู้จัดการทุกคน

 กองการพัสดุ กรมทางหลวง	ขั้นตอนการปฏิบัติงานด้านการพัสดุ เรื่อง การลงโทษผู้ทำงาน	ปรับปรุงครั้งที่ 1 มิถุนายน 2564	วันที่บังคับใช้ กรกฎาคม 2564
		หน้า 13/19	

-๒-

- ข. เอกสารประกอบข้อมูลการจัดซื้อจัดจ้าง
๑. ประกาศและเอกสารสอบราคาหรือประกาศประกวดราคา/หนังสือเชิญชวนที่ปรึกษา/ประกาศเชิญชวนการจ้าง ออกแบบและควบคุมงาน
 ๒. ใบเสนอราคาหรือข้อเสนอด้านราคา
 ๓. ใบมอบอำนาจให้ลงนามในใบเสนอราคา
 ๔. รายงานผลการพิจารณาของคณะกรรมการที่ดำเนินการหาตัวผู้ขาย/ผู้รับจ้าง/ผู้เสนองาน
- ค. เอกสารประกอบข้อมูลการจัดทำและบริหารสัญญา
๑. หนังสือแจ้งให้เข้าทำสัญญา/ข้อตกลงพร้อมหลักฐานการส่งไปรษณีย์ลงทะเบียนตอบรับ
 ๒. สัญญาซื้อขาย/สัญญาจ้าง/สัญญาจ้างที่ปรึกษา/สัญญาจ้างออกแบบและควบคุมงาน/บันทึกข้อตกลง/ใบสั่งซื้อ/ใบสั่งจ้าง
 ๓. หนังสือแจ้งเตือนเร่งรัดการปฏิบัติงาน
 ๔. หนังสือแจ้งสงวนสิทธิ์การปรับ
 ๕. หนังสือแจ้งให้ยินยอมเสียค่าปรับ (กรณีค่าปรับเกินร้อยละ ๑๐ ของวงเงินค่าจ้าง/ค่าสินค้า)
 ๖. ใบมอบอำนาจให้ลงนามในสัญญา
 ๗. หนังสือขอขยายระยะเวลาการส่งมอบงาน
 ๘. หนังสือบอกเลิกสัญญาหรือข้อตกลงพร้อมหลักฐานการส่งไปรษณีย์ลงทะเบียนตอบรับ
 ๙. บันทึกผู้ควบคุมงาน
 ๑๐. บันทึกคณะกรรมการตรวจรับ/ตรวจการจ้าง.
- ง. เอกสารประกอบการดำเนินการก่อนพิจารณาให้เป็นผู้ทำงาน
๑. สำเนาหนังสือการเปิดโอกาสให้ชี้แจงเหตุผลข้อเท็จจริงก่อนการลงโทษให้เป็นผู้ทำงาน พร้อมหลักฐานการส่งไปรษณีย์ ลงทะเบียนตอบรับ
 ๒. สำเนาหนังสือชี้แจงของผู้ขาย/ผู้รับจ้าง/หรือคู่สัญญา (ถ้ามี)
 ๓. รายละเอียดการซื้อ/จ้าง รายใหม่ (ถ้ามี)
 ๔. สำเนาคำฟ้อง คำให้การ หรือผลทางคดี (ถ้ามี)
- ฉ. หลักฐานอื่น ๆ ที่จำเป็น



กองการพัสดุ กรมทางหลวง

ขั้นตอนการปฏิบัติงานด้านการพัสดุ
เรื่อง
การลงโทษผู้ทำงาน

ปรับปรุงครั้งที่ 1
มิถุนายน 2564

วันที่บังคับใช้
กรกฎาคม 2564

หน้า 15/19

ด่วนที่สุด

ที่ กค (กวจ) ๐๔๐๕.๗/ว ๒๕๖๔



คณะกรรมการวินิจฉัยปัญหาการจัดซื้อ
จัดจ้างและการบริหารพัสดุภาครัฐ
กรมบัญชีกลาง
ถนนพระรามที่ ๖ กทม. ๑๐๕๐๐

๑๕ พฤษภาคม ๒๕๖๒

เรื่อง หลักเกณฑ์การเพิกถอนการเป็นผู้ทำงาน

เรียน ปลัดกระทรวง อธิบดี อธิการบดี เลขาธิการ ผู้อำนวยการ ผู้บัญชาการ ผู้ว่าราชการจังหวัด ผู้ว่าราชการ
กรุงเทพมหานคร ผู้ว่าราชการจังหวัด หัวหน้ารัฐวิสาหกิจ ผู้บริหารท้องถิ่น และหัวหน้าหน่วยงานอื่นของรัฐ

อ้างถึง หนังสือคณะกรรมการวินิจฉัยปัญหาการจัดซื้อจัดจ้างและการบริหารพัสดุภาครัฐ ด่วนที่สุด ที่ กค (กวจ) ๐๔๐๕.๗/ว ๕
ลงวันที่ ๒๙ ธันวาคม ๒๕๖๐

สิ่งที่ส่งมาด้วย แบบคำร้องขอเพิกถอนการเป็นผู้ทำงาน

ด้วยพระราชบัญญัติการจัดซื้อจัดจ้างและการบริหารพัสดุภาครัฐ พ.ศ. ๒๕๖๐ มาตรา ๑๑๐ บัญญัติให้
ผู้ที่ถูกสั่งให้เป็นผู้ทำงานอาจร้องขอให้ได้รับการเพิกถอนการเป็นผู้ทำงานได้ ประกอบกับตามระเบียบกระทรวงการคลัง
ว่าด้วยการจัดซื้อจัดจ้างและการบริหารพัสดุภาครัฐ พ.ศ. ๒๕๖๐ ข้อ ๒๐๑ กำหนดให้ผู้ทำงานที่ประสงค์จะขอใช้สิทธิเพิกถอน
การเป็นผู้ทำงาน ต้องยื่นคำขอเพิกถอนมายังปลัดกระทรวงการคลัง พร้อมทั้งเอกสารหลักฐานที่เกี่ยวข้องมาเพื่อ
ประกอบการพิจารณาด้วย

คณะกรรมการวินิจฉัยปัญหาการจัดซื้อจัดจ้างและการบริหารพัสดุภาครัฐ (คณะกรรมการวินิจฉัย)
โดยได้รับมอบหมายจากคณะกรรมการนโยบายการจัดซื้อจัดจ้างและการบริหารพัสดุภาครัฐ พิจารณาแล้วเห็นว่า
เพื่อให้การพิจารณาเพิกถอนการเป็นผู้ทำงานเป็นไปด้วยความชัดเจน เหมาะสม และเป็นไปในทิศทางเดียวกัน
จึงเห็นสมควรอาศัยอำนาจ ตามมาตรา ๒๔ วรรคหนึ่ง (๖) ประกอบมาตรา ๒๔ วรรคหนึ่ง (๕) แห่งพระราชบัญญัติ
การจัดซื้อจัดจ้างและการบริหารพัสดุภาครัฐ พ.ศ. ๒๕๖๐ ยกเลิกหนังสือตามที่อ้างถึง และกำหนดหลักเกณฑ์
การเพิกถอนการเป็นผู้ทำงาน พร้อมทั้งแบบคำร้องขอเพิกถอนการเป็นผู้ทำงาน ดังนี้

๑. เป็นผู้ที่มีฐานะการเงินมั่นคง

๑.๑ กรณีนิติบุคคล จะพิจารณาจากผลต่างระหว่างสินทรัพย์สุทธิหักด้วยหนี้สินสุทธิที่ปรากฏ
ในงบแสดงฐานะการเงิน ซึ่งจะต้องแสดงค่าเป็นบวกติดต่อกันเป็นระยะเวลา ๒ ปีสุดท้ายก่อนวันยื่นขอเพิกถอน
รวมทั้งต้องไม่เป็นบุคคลล้มละลายหรืออยู่ระหว่างการถูกดำเนินคดีล้มละลาย และไม่อยู่ระหว่างการถูกฟ้องร้อง
ดำเนินคดีแพ่ง หรือศาลชั้นต้นมีคำพิพากษาให้ชดใช้หนี้ในจำนวนเงินที่สูงกว่าทรัพย์สินที่มี

๑.๒ กรณีกิจการเจ้าของคนเดียวและบุคคลธรรมดา จะพิจารณาจากบัญชีเงินฝากธนาคาร
ย้อนหลัง ๖ เดือน ก่อนวันยื่นขอเพิกถอน โดยมีเงินคงเหลือเป็นบวก

/ทั้งนี้...



กองการพิเศษ กรมทางหลวง

ขั้นตอนการปฏิบัติงานด้านการพัสดุ
เรื่อง
การลงโทษผู้ทำงาน

ปรับปรุงครั้งที่ 1
มิถุนายน 2564

วันที่บังคับใช้
กรกฎาคม 2564

หน้า 16/19

-๒-

ทั้งนี้ กรณีหุ้นส่วนผู้จัดการ กรรมการผู้จัดการ ผู้บริหารของนิติบุคคลที่ถูกสั่งให้เป็นผู้ทำงาน
ขอเพิกถอนจากการเป็นผู้ทำงานในฐานะส่วนตัว จะใช้หลักเกณฑ์การพิจารณาเช่นเดียวกันกับกิจการเจ้าของคนเดียว
และบุคคลธรรมดา

๒. มีการชำระภาษีโดยถูกต้องตามกฎหมาย จะพิจารณาจากสำเนาหลักฐานการเสียภาษี
กับกรมสรรพากรย้อนหลัง ๒ ปี ก่อนวันยื่นขอเพิกถอน และต้องไม่เป็นบุคคลที่อยู่ระหว่างการสอบสวน
ของกรมสรรพากรหรือได้รับคำสั่งให้ชำระภาษีเพิ่มในจำนวนที่สูงกว่าทรัพย์สินที่มี

จึงเรียนมาเพื่อโปรดทราบ และแจ้งให้หน่วยงานในสังกัดและเจ้าหน้าที่ที่เกี่ยวข้องถือปฏิบัติต่อไป

ขอแสดงความนับถือ

(นางสาวสุทธิรัตน์ รัตนโชติ)
อธิบดีกรมบัญชีกลาง
ปฏิบัติราชการแทนปลัดกระทรวงการคลัง
ประธานกรรมการวินิจฉัย

กองการพิเศษภาครัฐ
ฝ่ายเลขานุการ
โทรศัพท์ ๐ ๒๑๒๗ ๗๐๐๐ ต่อ ๖๑๒๕
โทรสาร ๐ ๒๑๒๗ ๗๑๘๕ - ๖



กองการพัสดุ กรมทางหลวง

ขั้นตอนการปฏิบัติงานด้านการพัสดุ
เรื่อง
การลงโทษผู้ทำงาน

ปรับปรุงครั้งที่ 1
มิถุนายน 2564

วันที่บังคับใช้
กรกฎาคม 2564

หน้า 17/19

แบบ พล.

แบบคำร้องขอเพิกถอนการเป็นผู้ทำงาน

วันที่.....เดือน.....พ.ศ.

ชื่อนิติบุคคล.....

ทะเบียนนิติบุคคล/ทะเบียนพาณิชย์ เลขที่.....

สำนักงานใหญ่ตั้งอยู่เลขที่..... หมู่ที่..... ถนน.....

ตำบล/แขวง.....อำเภอ/เขต.....จังหวัด.....

เบอร์โทรศัพท์ที่สามารถติดต่อได้.....

ชื่อบุคคลธรรมดา.....

เลขประจำตัวประชาชน.....

ภูมิลำเนาเลขที่..... หมู่ที่..... ถนน.....

ตำบล/แขวง.....อำเภอ/เขต.....จังหวัด.....

เบอร์โทรศัพท์ที่สามารถติดต่อได้.....

* ให้กรอกรายละเอียดให้ครบถ้วน รวมทั้งใส่รายละเอียดที่อยู่และเบอร์โทรศัพท์ที่สามารถติดต่อได้

ข้าพเจ้ามีความประสงค์ขอเพิกถอนชื่อออกจากการเป็นผู้ทำงาน โดยมีรายละเอียดประกอบการพิจารณา ดังนี้

๑. ข้อมูลเบื้องต้น

๑.๑ เป็นผู้ทำงานของ.....

๑.๒ งาน.....

ตามประกาศและเอกสารแนบท้ายประกาศ/สัญญา เลขที่.....

ลงวันที่.....เดือน.....พ.ศ.

๑.๓ ระยะเวลาเริ่มต้นและสิ้นสุดสัญญา.....

๑.๔ หนังสือแจ้งเวียนชื่อผู้ทำงาน เลขที่.....วันที่.....เดือน.....พ.ศ.

* ใส่รายละเอียดของงานที่ถูกแจ้งเวียนชื่อเป็นผู้ทำงาน และระบุหนังสือแจ้งเวียนโดยหนังสือแจ้งเวียนสามารถค้นหาได้จากเว็บไซต์ระบบการจัดซื้อจัดจ้างภาครัฐ (www.gprocurement.go.th)



กองการพัสดุ กรมทางหลวง

ขั้นตอนการปฏิบัติงานด้านการพัสดุ
เรื่อง
การลงโทษผู้ทำงาน

ปรับปรุงครั้งที่ 1
มิถุนายน 2564

วันที่บังคับใช้
กรกฎาคม 2564

หน้า 18/19

-2-

๒. เจื่อนไขในการขอเพิกถอนการเป็นผู้ทำงานตามระเบียบกระทรวงการคลังว่าด้วยการจัดซื้อจัดจ้างและ
การบริหารพัสดุภาครัฐ พ.ศ. ๒๕๖๐ ข้อ ๑๙๘ (ให้ทำเครื่องหมาย (v) ลงในช่อง)

(๑) ถูกขึ้นบัญชีเป็นผู้ทำงานมาแล้วไม่น้อยกว่า ๒ ปี

ตั้งแต่วันที่.....เดือน.....พ.ศ.

ถึงปัจจุบัน รวมเป็นเวลาปี.....เดือน

ทั้งนี้ ผู้ขอเพิกถอนจะต้องไม่ได้ถูกสั่งให้เป็นผู้ทำงาน เนื่องจากมีการกระทำการอันมีลักษณะ

เป็นการขัดขวางการแข่งขันราคาอย่างเป็นธรรม หรือกระทำการโดยไม่สุจริต และต้องไม่เคยมีผลการประเมินตามหมวด๗
เป็นผู้ไม่ผ่านเกณฑ์ที่กำหนดและถูกระงับไม่ให้เข้ายื่นข้อเสนอหรือทาสัญญากับหน่วยงานของรัฐ

(๒) ถูกขึ้นบัญชีเป็นผู้ทำงานมาแล้วตั้งแต่ ๕ ปีขึ้นไป

ตั้งแต่วันที่.....เดือน.....พ.ศ.

ถึงปัจจุบัน รวมเป็นเวลาปี.....เดือน

ทั้งนี้ ผู้ขอเพิกถอนจะต้องไม่ได้ถูกสั่งให้เป็นผู้ทำงาน เนื่องจากมีการกระทำการอันมีลักษณะ

เป็นการขัดขวางการแข่งขันราคาอย่างเป็นธรรม หรือกระทำการโดยไม่สุจริต

* กรอรายละเอียดระยะเวลาที่ถูกแจ้งเวียนชื่อผู้ทำงาน โดยระยะเวลาเริ่มต้นในวันที่ระบุตามหนังสือแจ้งเวียน ถึงวันที่ตามแบบคําขอ
เพิกถอน โดยหากระยะเวลามีเศษวันให้หักออก

3.. ข้าพเจ้าขอรับรองว่ามีฐานะทางการเงินที่มั่นคง โดย

ไม่เป็นบุคคลล้มละลาย

ไม่อยู่ระหว่างการถูกดำเนินคดีล้มละลาย

ไม่อยู่ระหว่างการถูกฟ้องร้องดำเนินคดีแพ่ง ซึ่งศาลมีคำพิพากษาให้ชดใช้หนี้ในจำนวนเงินที่สูงกว่า
ทรัพย์สินที่มี

ไม่เป็นบุคคลที่อยู่ระหว่างการสอบสวนของกรมสรรพากร

ไม่เป็นบุคคลที่กรมสรรพากร มีคำสั่งให้ชำระภาษีเพิ่มในจำนวนที่สูงกว่าทรัพย์สินที่มี

 กองการพัสดุ กรมทางหลวง	ขั้นตอนการปฏิบัติงานด้านการพัสดุ เรื่อง การลงทะเบียนผู้ทำงาน	ปรับปรุงครั้งที่ 1 มิถุนายน 2564	วันที่บังคับใช้ กรกฎาคม 2564
		หน้า 19/19	

-3-

๔. เอกสารประกอบการพิจารณา

- ๔.๑ หนังสือขอเพิกถอนการเป็นผู้ทำงาน
- ๔.๒ สเนาหนังสือแจ้งเวียนชื่อผู้ทำงานหรือคำสั่งให้เป็นผู้ทำงาน
- ๔.๓ สเนาหนังสือรับรองการจดทะเบียนนิติบุคคล/ทะเบียนพาณิชย์ (ขอไว้ไม่เกิน 3 เดือน)
- ๔.๔ สเนาบัตรประจำตัวประชาชนของผู้ขอเพิกถอนการเป็นผู้ทำงาน
- ๔.๕ สเนาใบแจ้งยอดบัญชีเงินฝากธนาคารย้อนหลัง ๖ เดือน (กรณีกิจการเจ้าของคนเดียวและบุคคลธรรมดา)
- ๔.๖ สเนาใบเสร็จรับเงินและแบบแสดงรายการชำระภาษีเงินได้กับกรมสรรพากรย้อนหลัง ๒ ปี
- ๔.๗ สเนางบแสดงฐานะการเงินย้อนหลัง ๒ ปี
- ๔.๘ เอกสารการสืบค้น ชื่อ - สกุล และเลขประจำตัวประชาชน ที่พิมพ์จากระบบสารสนเทศเพื่อการสืบค้นข้อมูลคดีล้มละลายของเว็บไซต์ศาลล้มละลายกลางหรือจากระบบสอบถามสถานะคดีของเว็บไซต์กรมบังคับคดี
- ๔.๙ เอกสารอื่นๆ ที่เกี่ยวข้อง (ถ้ามี)

ข้าพเจ้าขอรับรองว่า ข้อความและเอกสารหลักฐานที่ยื่นประกอบคำร้องขอเพิกถอนการเป็นผู้ทำงานนี้ ถูกต้องและเป็นความจริงทุกประการ และข้าพเจ้าขอรับรองว่าในระหว่างที่ถูกลงทะเบียนเป็นผู้ทำงาน ข้าพเจ้าไม่ได้เข้าทำการเสนอราคาหรือเสนองานกับส่วนราชการหรือหน่วยงานอื่นใดของรัฐ

(ลงชื่อ) (ผู้ร้องขอ)

(.....)

ตำแหน่ง.....

ประทับตราสำคัญของนิติบุคคล (ถ้ามี)