



ขั้นตอนการดำเนินงาน ด้านการพัสดุ

เรื่อง การจ้างที่ปรึกษาโดยวิธีคัดเลือก

ปีที่จัดทำ พ.ศ.2564



คลังความรู้

การพัฒนาประสิทธิภาพ
การพัสดุ

การจัดซื้อจัดจ้าง
จ้างที่ปรึกษาวิธีคัดเลือก



กองการพัสดุ
กรมทางหลวง กระทรวงคมนาคม



ขั้นตอนการดำเนินงานด้านการพัสดุ

12. เรื่อง

การจ้างที่ปรึกษาโดยวิธีคัดเลือก

 กองการพัสดุ กรมทางหลวง	ขั้นตอนการปฏิบัติงานด้านการพัสดุ เรื่อง การจ้างที่ปรึกษาโดยวิธีคัดเลือก	ปรับปรุงครั้งที่ 1 มิถุนายน 2564	วันที่บังคับใช้ กรกฎาคม 2564
		หน้า 1/47	

1. วัตถุประสงค์

เพื่อให้ผู้ปฏิบัติงานและผู้ที่เกี่ยวข้อง ใช้เป็นแนวทางในการปฏิบัติงานการจ้างที่ปรึกษาโดยวิธีคัดเลือก ได้อย่างถูกต้อง และสอดคล้องกับพระราชบัญญัติการจัดซื้อจัดจ้างและการบริหารพัสดุภาครัฐ พ.ศ. 2560 และระเบียบกระทรวงการคลังว่าด้วยหลักเกณฑ์การจัดซื้อจัดจ้างและการบริหารพัสดุภาครัฐ พ.ศ. 2560 กฎกระทรวง คำสั่ง หนังสือเวียนที่เกี่ยวข้อง

2. ขอบเขต

เป็นการกำหนดแนวทางวิธีการ ขั้นตอน ผู้มีหน้าที่รับผิดชอบเกี่ยวข้อง รายละเอียดการดำเนินการใน ขั้นตอนต่าง ๆ ของการดำเนินการจ้างที่ปรึกษาโดยวิธีคัดเลือก

3. นิยาม

“การจ้างที่ปรึกษา” หมายถึงงานให้บริการเพื่อเป็นผู้ให้คำปรึกษาหรือแนะนำแก่หน่วยงานของรัฐ โดยที่ปรึกษาต้องเป็นที่ปรึกษาที่ได้ขึ้นทะเบียนไว้กับศูนย์ข้อมูลที่ปรึกษา กระทรวงการคลัง เว้นแต่จะมีหนังสือรับรองจากศูนย์ข้อมูลที่ปรึกษา กระทรวงการคลัง ว่าไม่มีที่ปรึกษาเป็นผู้ให้บริการในงานที่จ้างนั้น หรือเป็นงานจ้างที่ปรึกษาของหน่วยงานของรัฐในต่างประเทศ

“การจ้างที่ปรึกษาโดยวิธีคัดเลือก” หมายถึง งานจ้างที่ปรึกษาที่หน่วยงานของรัฐเชิญชวนเฉพาะที่ปรึกษาที่มีคุณสมบัติตรงตามเงื่อนไขที่หน่วยงานของรัฐกำหนดซึ่งต้องไม่น้อยกว่าสามรายให้เข้ายื่นข้อเสนอ ให้ใช้กับงานที่ซับซ้อนซับซ้อนมาก หรือมีเทคนิคเฉพาะไม่เหมาะที่จะดำเนินการโดยวิธีประกาศเชิญชวนทั่วไป เป็นงานที่มีที่ปรึกษาที่จะจ้างนั้นจำนวนจำกัด หรือได้ดำเนินการจัดจ้างโดยวิธีประกาศเชิญชวนทั่วไปแล้ว แต่ไม่มีผู้ยื่นข้อเสนอ หรือข้อเสนอนั้นไม่ได้รับการคัดเลือก



4. ผังกระบวนการงาน การจ้างที่ปรึกษาโดยวิธีคัดเลือก

ผู้รับผิดชอบ

กิจกรรม

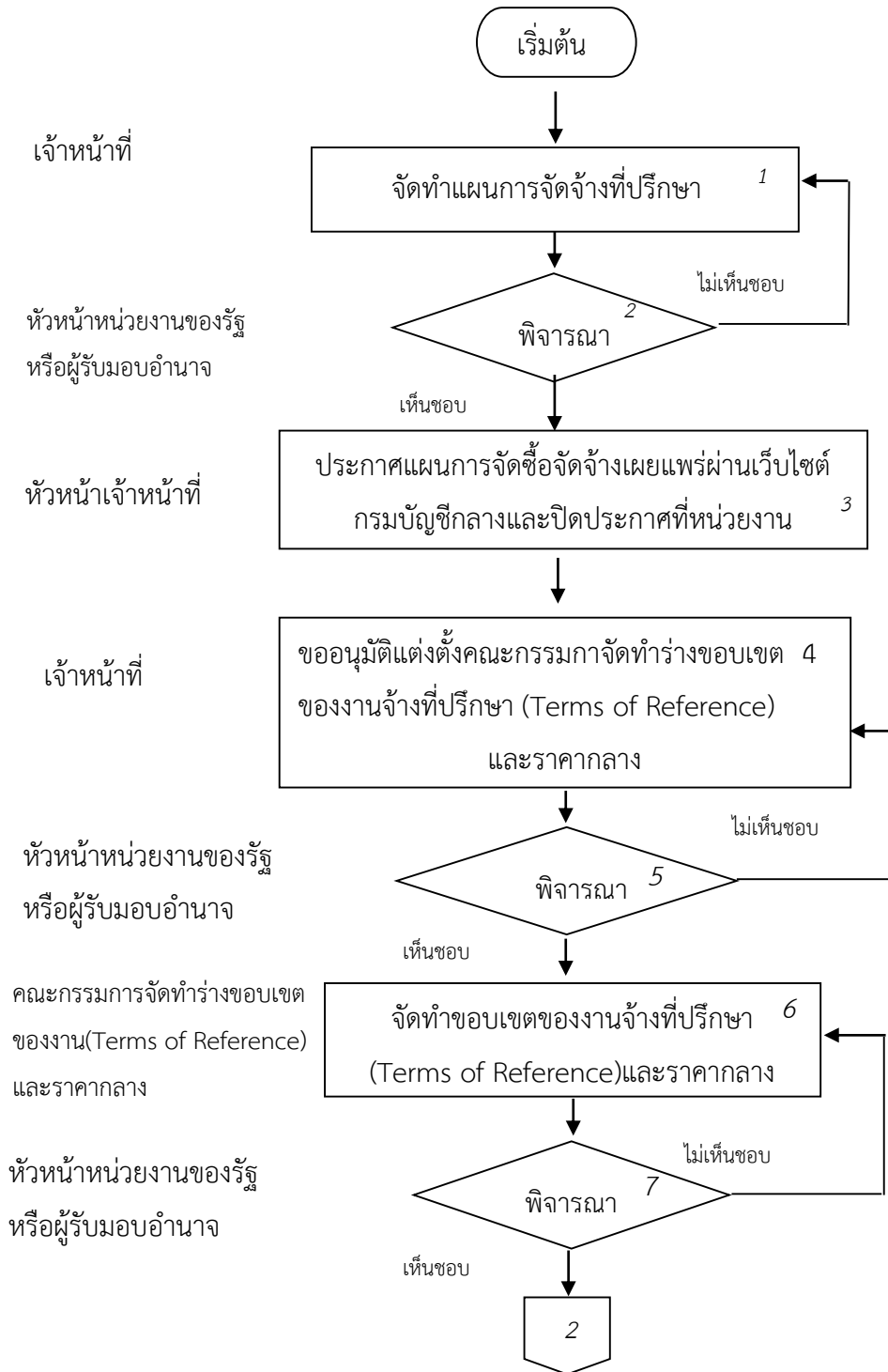



กองการพัสดุ กรมทางหลวง

ขั้นตอนการปฏิบัติงานด้านการพัสดุ
เรื่อง
การจ้างที่ปรึกษาโดยวิธีคัดเลือก

ปรับปรุงครั้งที่ 1
มิถุนายน 2564

วันที่บังคับใช้
กรกฎาคม 2564

หน้า 3/47

ผู้รับผิดชอบ

กิจกรรม

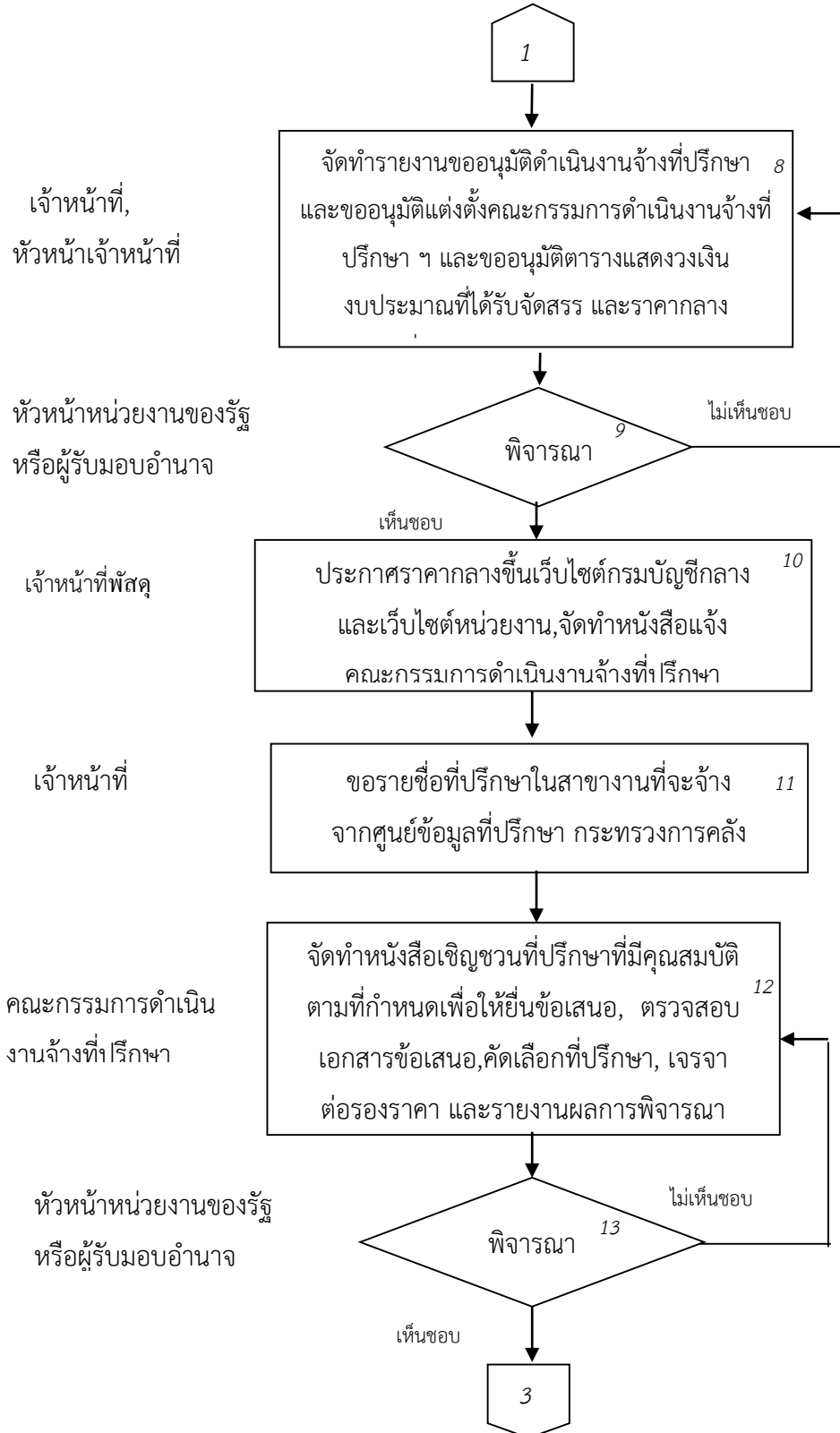



กองการพัสดุ กรมทางหลวง

ขั้นตอนการปฏิบัติงานด้านการพัสดุ
เรื่อง
การจ้างที่ปรึกษาโดยวิธีคัดเลือก

ปรับปรุงครั้งที่ 1
มิถุนายน 2564

วันที่บังคับใช้
กรกฎาคม 2564

หน้า 4/47

รับผิดชอบ

กิจกรรม

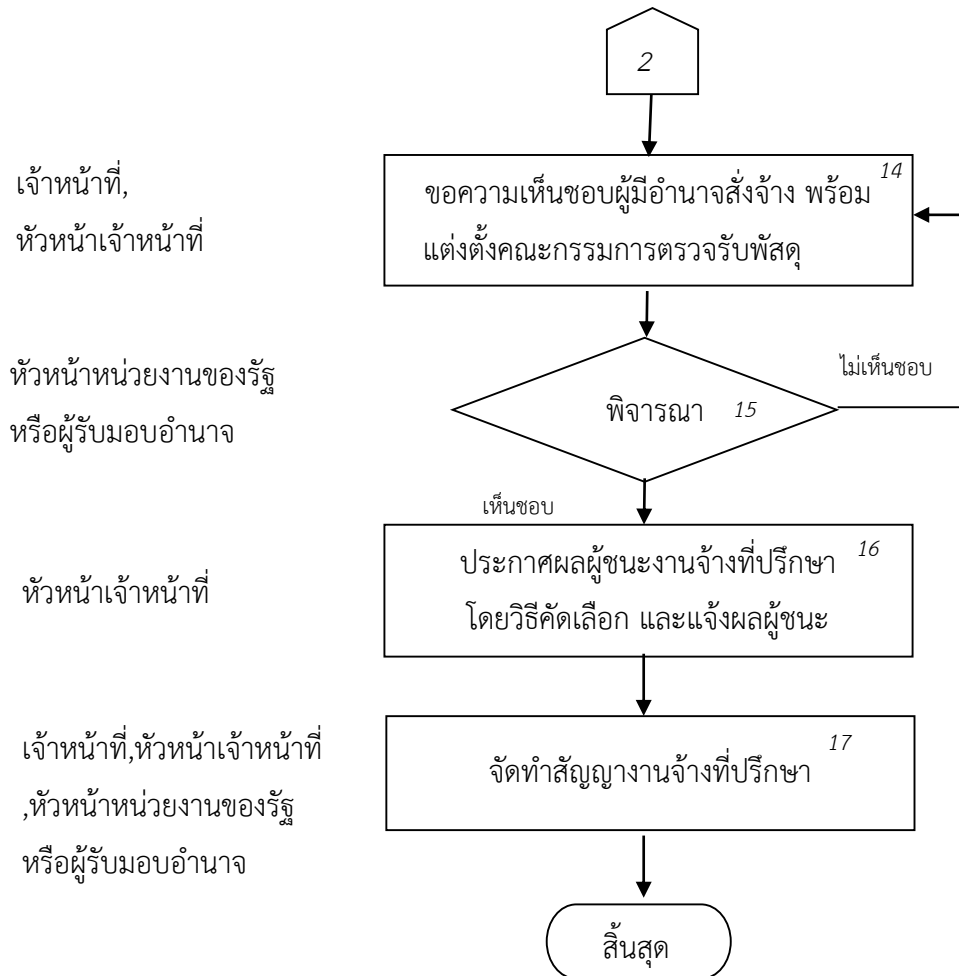

 กองการพัสดุ กรมทางหลวง	ขั้นตอนการปฏิบัติงานด้านการพัสดุ เรื่อง การจ้างที่ปรึกษาโดยวิธีคัดเลือก	ปรับปรุงครั้งที่ 1 มิถุนายน 2564	วันที่บังคับใช้ กรกฎาคม 2564
		หน้า 5/47	

5. ขั้นตอนการปฏิบัติงาน งานจ้างที่ปรึกษาโดยวิธีคัดเลือก

5.1 เจ้าหน้าที่พัสดุเจ้าหน้าที่พัสดุรับแผนจากกลุ่มงานเจ้าของโครงการเพื่อบันทึกในระบบ e-GP

- บันทึกแผนการจัดจ้างในระบบ e-GP (ปฏิบัติตามระเบียบกระทรวงการคลังว่าด้วยการจัดซื้อจัดจ้างและการบริหารพัสดุภาครัฐ พ.ศ.2560 ข้อ 11)

5.2 หัวหน้าหน่วยงานของรัฐ หรือ ผู้รับมอบอำนาจ: พิจารณาแผนการจัดซื้อจัดจ้าง

- กรณีเห็นชอบ ให้เจ้าหน้าที่ดำเนินการต่อไป
- กรณีไม่เห็นชอบ ส่งคืนเจ้าหน้าที่เพื่อทบทวน
 (ปฏิบัติตามระเบียบกระทรวงการคลังว่าด้วยการจัดซื้อจัดจ้างและการบริหารพัสดุภาครัฐ พ.ศ. 2560 ข้อ 11 และอำนาจอนุมัติเป็นไปตามคำสั่งกรมทางหลวงที่ บ.1/125/2560 ลงวันที่ 29 สิงหาคม 2560 เรื่อง มอบอำนาจการลงนามประกาศแผนการจัดซื้อจัดจ้างประจำปี ประกาศประกวดราคาอิเล็กทรอนิกส์ (Electronic Bidding : e-bidding) และประกาศผลผู้ชนะการเสนอราคา)

5.3 เจ้าหน้าที่พัสดุ: ประกาศเผยแพร่แผนการจัดจ้าง

- ประกาศแผนการจัดซื้อจัดจ้างขึ้นเว็บไซต์ ให้หัวหน้าเจ้าหน้าที่ประกาศเผยแพร่แผนดังกล่าวในระบบเครือข่ายสารสนเทศของกรมบัญชีกลางและของหน่วยงานของรัฐตามวิธีการที่กรมบัญชีกลางกำหนดและให้ปิดประกาศโดยเปิดเผย ณ สถานที่ปิดประกาศของหน่วยงานของรัฐนั้น
- หากหน่วยงานของรัฐไม่ได้ประกาศเผยแพร่แผนการจัดซื้อจัดจ้างโครงการใดในระบบเครือข่ายสารสนเทศของกรมบัญชีกลาง จะไม่สามารถดำเนินการจัดซื้อจัดจ้างในโครงการนั้นได้(ปฏิบัติตามระเบียบกระทรวงการคลังว่าด้วยการจัดซื้อจัดจ้างและการบริหารพัสดุภาครัฐ พ.ศ. 2560 ข้อ 11)

5.4 เจ้าหน้าที่ : ขออนุมัติแต่งตั้งคณะกรรมการกำหนดร่างขอบเขตของงานจ้างที่ปรึกษา (Terms of Reference) และ ราคากลาง

- จัดทำหนังสือแต่งตั้งคณะกรรมการกำหนดร่างขอบเขตของงานจ้างที่ปรึกษา (Terms of Reference) และราคากลาง(ปฏิบัติตามระเบียบกระทรวงการคลังว่าด้วยการจัดซื้อจัดจ้างและการบริหารพัสดุภาครัฐ พ.ศ.2560 ข้อ 103)

5.5 หัวหน้าหน่วยงานของรัฐ หรือ ผู้รับมอบอำนาจพิจารณาอนุมัติคำสั่งแต่งตั้งคณะกรรมการฯ

- กรณีเห็นชอบ ให้เจ้าหน้าที่ดำเนินการต่อไป
- กรณีไม่เห็นชอบ ส่งคืนเจ้าหน้าที่เพื่อทบทวน
 (อำนาจอนุมัติเป็นไปตามคำสั่งกรมทางหลวงที่ บ.1/124/2560 ลงวันที่ 29 สิงหาคม 2560 เรื่องมอบอำนาจการแต่งตั้งเจ้าหน้าที่หรือคณะกรรมการจัดซื้อจัดจ้างและการบริหารพัสดุภาครัฐ พ.ศ.2560)

 กองการพัสดุ กรมทางหลวง	ขั้นตอนการปฏิบัติงานด้านการพัสดุ เรื่อง การจ้างที่ปรึกษาโดยวิธีคัดเลือก	ปรับปรุงครั้งที่ 1 มิถุนายน 2564	วันที่บังคับใช้ กรกฎาคม 2564
		หน้า 6/47	

5.6 คณะกรรมการจัดทำร่างขอบเขตของงานจ้างที่ปรึกษา (Terms of Reference) และราคากลาง

จัดทำร่างขอบเขตของงานจ้างที่ปรึกษา (Terms of Reference) ประกอบด้วยรายการดังต่อไปนี้

- 1) เหตุผลและความจำเป็นที่ต้องจ้างที่ปรึกษา
- 2) ขอบเขตของงานจ้างที่ปรึกษา
- 3) คุณสมบัติของที่ปรึกษาที่จะจ้าง
- 4) ราคากลางงานจ้างที่ปรึกษา
- 5) วงเงินที่จะจ้างที่ปรึกษาโดยให้ระบุวงเงินงบประมาณถ้าไม่มีวงเงินดังกล่าวให้ระบุวงเงินที่ประมาณว่าจะจ้างในครั้งนั้น
- 6) กำหนดเวลาแล้วเสร็จของงานจ้างที่ปรึกษา
- 7) วิธีจ้างที่ปรึกษาและเหตุผลที่ต้องจ้างที่ปรึกษาโดยวิธีนั้น
- 8) หลักเกณฑ์การพิจารณาคัดเลือกข้อเสนอ
 - ให้ดำเนินการจัดทำร่างขอบเขตของงานจ้างที่ปรึกษา (Terms of Reference) ให้แล้วเสร็จภายใน 7 วันทำการ หากไม่แล้วเสร็จให้ขอขยายเวลาต่อหัวหน้าหน่วยงานพร้อมเหตุผลผ่านหัวหน้าเจ้าหน้าที่ครั้งละไม่เกิน 7 วันทำการ (ตามคำสั่งกรมทางหลวงที่ บ.1/122/2560 ลงวันที่ 29 สิงหาคม 2560 เรื่อง การกำหนดระยะเวลา ดำเนินการและการมอบอำนาจในการอนุมัติให้ขยายระยะเวลาดำเนินการของเจ้าหน้าที่และคณะกรรมการในการจัดซื้อ จัดจ้างและการบริหารพัสดุภาครัฐ ข้อ 4.2)
 - รายงานผลการจัดทำร่างขอบเขตของงานจ้างที่ปรึกษาและราคากลางเสนอต่อหัวหน้าหน่วยงานของรัฐ หรือ ผู้รับมอบอำนาจเพื่อขอความเห็นชอบ

5.7 หัวหน้าหน่วยงานของรัฐ หรือ ผู้รับมอบอำนาจ

พิจารณาร่างขอบเขตของงานจ้างที่ปรึกษา

กรณีเห็นชอบ ให้เจ้าหน้าที่ดำเนินการต่อไป

กรณีไม่เห็นชอบ ส่งคืนคณะกรรมการกำหนดร่างขอบเขตของงานจ้างที่ปรึกษาเพื่อทบทวน

- อำนาจในการอนุมัติแต่งตั้งเจ้าหน้าที่หรือคณะกรรมการจัดทำร่างขอบเขตของงาน และอำนาจในการอนุมัติเห็นชอบร่างขอบเขตของงานจ้างที่ปรึกษาเป็นไปตามคำสั่งกรมทางหลวงที่ บ.1/124/2560 ลงวันที่ 29 สิงหาคม 2560
- อำนาจในการพิจารณาให้ความเห็นชอบราคากลางงานจ้างที่ปรึกษาเป็นไปตามคำสั่งกรมทางหลวงที่ บ.1/127/2560 ลงวันที่ 29 สิงหาคม 2560

5.8 เจ้าหน้าที่ ,หัวหน้าเจ้าหน้าที่: จัดทำรายงานขออนุมัติดำเนินงานจ้างที่ปรึกษาพร้อมขออนุมัติแต่งตั้งคณะกรรมการ

ดำเนินงานจ้างที่ปรึกษาโดยวิธีคัดเลือก และขออนุมัติตารางแสดงวงเงินงบประมาณที่ได้รับจัดสรรและราคากลาง

 กองการพัสดุ กรมทางหลวง	ขั้นตอนการปฏิบัติงานด้านการพัสดุ เรื่อง การจ้างที่ปรึกษาโดยวิธีคัดเลือก	ปรับปรุงครั้งที่ 1 มิถุนายน 2564	วันที่บังคับใช้ กรกฎาคม 2564
		หน้า 7/47	

5.8.1 จัดทำรายงานขอจ้างที่ปรึกษาผ่านหัวหน้าเจ้าหน้าที่เพื่อขอความเห็นชอบจากหัวหน้าหน่วยงานของรัฐ โดยมีรายละเอียดดังนี้

- เหตุผลความจำเป็นที่ต้องจ้างที่ปรึกษา
- ขอบเขตของงานจ้างที่ปรึกษา (Terms of Reference)
- คุณสมบัติของที่ปรึกษาที่จะจ้าง
- ราคาผลงานจ้างที่ปรึกษา
- วงเงินที่จะจ้างที่ปรึกษา โดยให้ระบุวงเงินงบประมาณวงเงินตามโครงการเงินกู้หรือเงินช่วยเหลือที่จะจ้างในครั้งนั้นทั้งหมด ถ้าไม่มีวงเงินดังกล่าวให้ระบุวงเงินที่ประมาณว่าจะจ้างในครั้งนั้น
- กำหนดเวลาแล้วเสร็จของงาน
- วิธีจ้างที่ปรึกษา และเหตุผลที่จะต้องจ้างที่ปรึกษาโดยวิธีนั้น

5.8.2 ขออนุมัติแต่งตั้งคณะกรรมการดำเนินการจ้างที่ปรึกษาโดยวิธีคัดเลือก

5.8.3 ขออนุมัติตารางแสดงวงเงินงบประมาณที่ได้รับจัดสรรและราคากลาง

(ปฏิบัติตามระเบียบกระทรวงการคลังว่าด้วยการจัดซื้อจัดจ้างและการบริหารพัสดุภาครัฐ พ.ศ.2560 ข้อ104-106)

5.9 หัวหน้าหน่วยงานของรัฐ หรือ ผู้รับมอบอำนาจ: พิจารณาคำขออนุมัติดำเนินงานจ้างที่ปรึกษา, แต่งตั้ง

คณะกรรมการดำเนินงานจ้างที่ปรึกษา, ตารางแสดงวงเงินงบประมาณที่ได้รับจัดสรรและราคากลาง

- กรณีเห็นชอบ ให้เจ้าหน้าที่ดำเนินการต่อไป
- กรณีไม่เห็นชอบ ส่งคืนเจ้าหน้าที่เพื่อทบทวน

5.10 เจ้าหน้าที่ : ประกาศราคากลางขึ้นเว็บไซต์, จัดทำหนังสือแจ้งคณะกรรมการดำเนินงานจ้างที่ปรึกษา

5.10.1 ประกาศราคากลางขึ้นเว็บไซต์กรมบัญชีกลาง และเว็บไซต์หน่วยงาน

5.10.2 จัดทำหนังสือแจ้งคณะกรรมการดำเนินงานจ้างที่ปรึกษาโดยวิธีคัดเลือกทราบ(

(ถือปฏิบัติตามหนังสือเวียนกรมบัญชีกลาง ด่วนที่สุด ที่ กค 0433.2/ ว 206 ลงวันที่ 1 พฤษภาคม 2562 เรื่อง คู่มือแนวทางการประกาศรายละเอียดข้อมูลราคากลางและการคำนวณราคากลางเกี่ยวกับการจัดซื้อจัดจ้างของหน่วยงานของรัฐ

5.11 เจ้าหน้าที่ : ขอรายชื่อที่ปรึกษาในสาขางานที่จะจ้าง

- ขอรายชื่อที่ปรึกษาจากศูนย์ข้อมูลที่ปรึกษากระทรวงการคลังที่มีคุณสมบัติตามที่คณะกรรมการจัดทำร่างขอบเขตของงานจ้างที่ปรึกษา(Terms of Reference) กำหนดแล้วมอบให้คณะกรรมการดำเนินงานจ้างที่ปรึกษาโดยวิธีคัดเลือกเพื่อดำเนินการต่อไป(ปฏิบัติตามระเบียบกระทรวงการคลังว่าด้วยการจัดซื้อจัดจ้างและการบริหารพัสดุภาครัฐพ.ศ. 2560 ข้อ119)



กองการพัสดุ กรมทางหลวง

ขั้นตอนการปฏิบัติงานด้านการพัสดุ
เรื่อง
การจ้างที่ปรึกษาโดยวิธีคัดเลือก

ปรับปรุงครั้งที่ 1
มิถุนายน 2564

วันที่บังคับใช้
กรกฎาคม 2564

หน้า 8/47

5.12 คณะกรรมการดำเนินงานจ้างที่ปรึกษาโดยวิธีคัดเลือก: จัดทำหนังสือเชิญชวนที่ปรึกษาที่มีคุณสมบัติตามที่กำหนดเพื่อให้ยื่นข้อเสนอ, ตรวจสอบเอกสารข้อเสนอ, คัดเลือกที่ปรึกษา, เปรียบเทียบราคา และรายงานผลการพิจารณา

5.12.1 พิจารณาคัดเลือกที่ปรึกษาที่มีคุณสมบัติตรงตามที่กำหนดไม่น้อยกว่า 3 ราย

5.12.2 จัดทำหนังสือเชิญชวนที่ปรึกษาที่มีคุณสมบัติตามที่กำหนดให้เข้าร่วมยื่นข้อเสนอไม่น้อยกว่า 3 ราย เว้นแต่ในงานนั้นมีผู้ให้บริการเป็นที่ปรึกษาที่มีคุณสมบัติตรงตามที่กำหนดน้อยกว่า 3 ราย โดยอย่างน้อยต้องมีรายการดังต่อไปนี้

- ชื่อโครงการที่จะจ้างที่ปรึกษา
- ขอบเขตของงานจ้างที่ปรึกษา (Terms of Reference)
- วงเงินงบประมาณที่จะใช้ในการจ้าง
- คุณสมบัติของที่ปรึกษาที่มีสิทธิเข้ายื่นข้อเสนอ
- เกณฑ์การพิจารณาคัดเลือกที่ปรึกษา
- กำหนดวัน เวลา ในการยื่นข้อเสนอ

5.12.3 จัดส่งหนังสือเชิญชวนไปยังที่ปรึกษารายที่มีคุณสมบัติตามที่กำหนดที่ได้คัดเลือกไว้

5.12.4 จัดทำบัญชีรายชื่อที่ปรึกษาที่คณะกรรมการมีหนังสือเชิญชวนไป

5.12.5 เมื่อถึงกำหนดวัน เวลาการรับซองข้อเสนอ ให้รับซองข้อเสนอของที่ปรึกษาเฉพาะรายที่คณะกรรมการได้มีหนังสือเชิญชวนเท่านั้น พร้อมจัดทำบัญชีรายชื่อที่ปรึกษาที่มายื่นข้อเสนอหากพ้นกำหนดวัน เวลา รับซองข้อเสนอ ห้ามรับเอกสารหลักฐานต่างๆตามเงื่อนไขที่กำหนดในหนังสือเชิญชวนเพิ่มเติมจากที่ปรึกษา

5.12.6 เมื่อถึงกำหนดวัน เวลาเปิดซองข้อเสนอ ให้เปิดซองข้อเสนอและเอกสารหลักฐาน ต่าง ๆ ของที่ปรึกษารายๆ แล้วให้กรรมการทุกคนลงลายมือชื่อกำกับไว้ในเอกสารประกอบการยื่นข้อเสนอทุกแผ่น

5.12.7 ตรวจสอบการมีผลประโยชน์ร่วมกัน และเอกสารหลักฐานต่าง ๆ ของที่ปรึกษาแล้วคัดเลือกที่ปรึกษาที่ไม่มีผลประโยชน์ร่วมกัน และยื่นเอกสารครบถ้วน ถูกต้อง มีคุณสมบัติและข้อเสนอเป็นไปตามเงื่อนไขที่หน่วยงานของรัฐกำหนดไว้ในหนังสือเชิญชวน

5.12.8 พิจารณาคัดเลือกข้อเสนอของที่ปรึกษารายที่ถูกต้องตามข้อ 7 และผ่านเกณฑ์ด้านคุณภาพที่หน่วยงานกำหนด และจัดลำดับ และให้พิจารณาคัดเลือกผู้ชนะหรือผู้ได้รับการคัดเลือกตามหลักเกณฑ์ดังนี้
(ก) กรณีงานจ้างที่ปรึกษาที่เป็นไปตามมาตรฐานของหน่วยงานของรัฐหรืองานที่ซับซ้อนให้คัดเลือกจากรายที่ได้คะแนนรวมด้านคุณภาพและด้านราคามากที่สุด ในกรณีที่มิที่ปรึกษาได้คะแนนเท่ากันหลายรายให้พิจารณาผู้ที่ได้รับคะแนนด้านคุณภาพมากที่สุด

 กองการพัสดุ กรมทางหลวง	ขั้นตอนการปฏิบัติงานด้านการพัสดุ เรื่อง การจ้างที่ปรึกษาโดยวิธีคัดเลือก	วันที่ปรับปรุง วันที่บังคับใช้ กรกฎาคม 2564
	หน้า 9/47	

(ข) กรณีงานจ้างที่ปรึกษาที่มีความซับซ้อนมาก ให้คัดเลือกรายที่ได้คะแนนด้านคุณภาพมากที่สุด
 ในกรณีที่มิที่ปรึกษาได้คะแนนเท่ากันหลายรายให้พิจารณา ดังนี้ กรณี (ก) ให้พิจารณาผู้ที่เสนอ
 ที่ได้รับคะแนนด้านคุณภาพมากที่สุด กรณี (ข) ให้พิจารณาผู้ที่เสนอราคาต่ำสุด

5.12.9 หากคณะกรรมการพิจารณาตามข้อ 8 แล้ว พบว่ามีที่ปรึกษาเข้ายื่นข้อเสนอเพียงรายเดียวหรือมี
 ที่ปรึกษาเข้ายื่นข้อเสนอหลายรายแต่ผ่านการคัดเลือกเพียงรายเดียว ให้เสนอหัวหน้าหน่วยงานเพื่อ
 ยกเลิกการคัดเลือก เว้นแต่ว่าคณะกรรมการเห็นว่ามิเหตุผลสมควรที่จะดำเนินการต่อไป

5.12.10 เจรจาดอรรคราคากับที่ปรึกษารายที่เห็นสมควรจ้างให้ได้ราคาที่ เหมาะสมพร้อมทั้งให้พิจารณา
 เงื่อนไขต่าง ๆ ที่จะกำหนดในสัญญา

5.12.11 จัดทำรายงานผลการพิจารณาและความเห็นพร้อมด้วยเอกสารที่ได้รับไว้ทั้งหมดต่อหัวหน้าหน่วยงาน
 ของรัฐเพื่อสั่งการเสนอผ่านหัวหน้าเจ้าหน้าที่ โดยอย่างน้อยต้องมีรายการดังต่อไปนี้

- รายละเอียดงานจ้างที่ปรึกษา
- รายชื่อที่ปรึกษา วงเงินที่เสนอ และข้อเสนอของที่ปรึกษาทุกราย
- รายชื่อที่ปรึกษาที่ผ่านการคัดเลือกกว่าไม่เป็นผู้ผลประโยชน์ร่วมกัน
- หลักเกณฑ์การพิจารณาคัดเลือกข้อเสนอ พร้อมเกณฑ์การให้คะแนน
- ผลการพิจารณาคัดเลือกข้อเสนอและการให้คะแนนข้อเสนอของที่ปรึกษาทุกรายพร้อมเหตุผล
 สนับสนุนในการพิจารณา

5.12.12 ให้ดำเนินการให้แล้วเสร็จภายใน 7 วันทำการ หากไม่แล้วเสร็จให้ขอขยายเวลาต่อหัวหน้าหน่วยงานพร้อม
 เหตุผลผ่านหัวหน้าเจ้าหน้าที่ครั้งละไม่เกิน 7 วันทำการ(ปฏิบัติตามระเบียบกระทรวงการคลังว่าด้วยการ
 จัดซื้อจัดจ้างและการบริหารพัสดุภาครัฐ พ.ศ. 2560 ข้อ 120-122 และคำสั่งกรมทางหลวง
 ที่ บ.1/122/2560 ลงวันที่ 29 สิงหาคม 2560 เรื่องการกำหนดระยะเวลาดำเนินการและการมอบ
 อำนาจในการอนุมัติให้ขยายระยะเวลาดำเนินการของเจ้าหน้าที่และคณะกรรมการในการจัดซื้อ
 จัดจ้างและการบริหารพัสดุภาครัฐ)

5.13 หัวหน้าหน่วยงานของรัฐ หรือ ผู้รับมอบอำนาจ

พิจารณาผลการพิจารณาของคณะกรรมการฯ

- กรณีเห็นชอบ ให้เจ้าหน้าที่ดำเนินการต่อไป
- กรณีไม่เห็นชอบ ส่งคืนหัวหน้าเจ้าหน้าที่เพื่อแจ้งคณะกรรมการฯ เพื่อทบทวน

(ปฏิบัติตามระเบียบกระทรวงการคลังว่าด้วยการจัดซื้อจัดจ้างและการบริหารพัสดุภาครัฐ
 พ.ศ. 2560 ข้อ 117

 กองการพัสดุ กรมทางหลวง	ขั้นตอนการปฏิบัติงานด้านการพัสดุ เรื่อง การจ้างที่ปรึกษาโดยวิธีคัดเลือก	ปรับปรุงครั้งที่ 1 มิถุนายน 2564	วันที่บังคับใช้ กรกฎาคม 2564
		หน้า 10/47	

5.14 เจ้าหน้าที่ , หัวหน้าเจ้าหน้าที่ : ขอความเห็นชอบผู้มีอำนาจสั่งจ้างพร้อมแต่งตั้งคณะกรรมการตรวจรับพัสดุในงานจ้างที่ปรึกษา

- จัดทำคำขออนุมัติสั่งจ้างเสนอผู้มีอำนาจสั่งจ้างพร้อมแต่งตั้งคณะกรรมการตรวจรับพัสดุในงานจ้างที่ปรึกษา (ปฏิบัติตามระเบียบกระทรวงการคลังว่าด้วยการจัดซื้อจัดจ้างและการบริหารพัสดุภาครัฐ พ.ศ. 2560 ข้อ 118)

5.15 หัวหน้าหน่วยงานของรัฐ หรือ ผู้รับมอบอำนาจ :

พิจารณาสั่งจ้าง และอนุมัติแต่งตั้งคณะกรรมการตรวจรับพัสดุในงานจ้างที่ปรึกษา

- กรณีเห็นชอบ ให้หัวหน้าเจ้าหน้าที่ดำเนินการต่อไป
- กรณีไม่เห็นชอบ ส่งคืนหัวหน้าเจ้าหน้าที่เพื่อทบทวน

(อำนาจอนุมัติเป็นไปตาม คำสั่งกรมทางหลวง ที่ บ.1/115/2560 ลงวันที่ 29 สิงหาคม 2560 เรื่อง มอบอำนาจการสั่งซื้อสั่งจ้างตาม พระราชบัญญัติการจัดซื้อจัดจ้างและการบริหารพัสดุภาครัฐ พ.ศ. 2560 และระเบียบกระทรวงการคลังว่าด้วยการจัดซื้อจัดจ้างและการบริหารพัสดุภาครัฐ พ.ศ.2560)

5.16 หัวหน้าเจ้าหน้าที่ : ประกาศผลการพิจารณา และแจ้งผลการพิจารณา

- ให้หัวหน้าเจ้าหน้าที่ประกาศผลผู้ชนะงานจ้างที่ปรึกษาโดยวิธีคัดเลือกในระบบเครือข่ายสารสนเทศของกรมบัญชีกลางและของหน่วยงานของรัฐตามวิธีการที่กรมบัญชีกลางกำหนดและให้ปิดประกาศโดยเปิดเผย ณ สถานที่ปิดประกาศของหน่วยงาน ของรัฐนั้นและแจ้งให้ที่ปรึกษาที่เข้ายื่นข้อเสนอทุกรายทราบผ่านทางจดหมายอิเล็กทรอนิกส์ (e - mail) ตามแบบที่กรมบัญชีกลางกำหนด (ปฏิบัติตามระเบียบกระทรวงการคลังว่าด้วยการจัดซื้อจัดจ้างและการบริหารพัสดุภาครัฐ พ.ศ. 2560 ข้อ 118)
- เมื่อครบกำหนด 7 วันทำการนับจากวันประกาศผลในระบบเครือข่ายสารสนเทศของกรมบัญชีกลาง หากมีการอุทธรณ์ให้หน่วยงานพิจารณาและวินิจฉัยให้แล้วเสร็จภายใน 7 วันทำการนับจากวันที่ได้รับอุทธรณ์ ในกรณีที่เห็นด้วยกับอุทธรณ์ให้ดำเนินการตามความเห็นนั้นภายในกำหนดเวลาดังกล่าว กรณีที่หน่วยงานไม่เห็นด้วยกับอุทธรณ์ ให้รายงานความเห็นพร้อมเหตุผลไปยังคณะกรรมการพิจารณาอุทธรณ์ภายใน 3 วันทำการ นับจากวันครบกำหนดในการวินิจฉัย(ปฏิบัติตามระเบียบกระทรวงการคลังว่าด้วยการจัดซื้อจัดจ้างและการบริหารพัสดุภาครัฐ พ.ศ. 2560 ข้อ 117 - 118)

5.17 เจ้าหน้าที่,หัวหน้าเจ้าหน้าที่, หัวหน้าหน่วยงานของรัฐ หรือผู้รับมอบอำนาจ : จัดทำสัญญา

เมื่อล่วงพ้นระยะเวลาอุทธรณ์และไม่มีผู้ใดอุทธรณ์ตามมาตรา 117 หรือในกรณีที่มีการอุทธรณ์ เมื่อหน่วยงานของรัฐได้รับแจ้งจากคณะกรรมการพิจารณาอุทธรณ์ให้ทำการจัดจ้างต่อไปได้ ให้หน่วยงาน ของรัฐ ดำเนินการจัดทำสัญญาต่อไป

 กองการพัสดุ กรมทางหลวง	ขั้นตอนการปฏิบัติงานด้านการพัสดุ เรื่อง การจ้างที่ปรึกษาโดยวิธีคัดเลือก	ปรับปรุงครั้งที่ 1 มิถุนายน 2564	วันที่บังคับใช้ กรกฎาคม 2564
		หน้า 11/47	

6. เอกสารอ้างอิง

1. พระราชบัญญัติการจัดซื้อจัดจ้างและการบริหารพัสดุภาครัฐ พ.ศ. 2560 มาตรา 69 - 78
2. ระเบียบกระทรวงการคลังว่าด้วยการจัดซื้อจัดจ้างและการบริหารพัสดุภาครัฐ พ.ศ. 2560 ข้อ 101 -118
3. กฎกระทรวง กำหนดหลักเกณฑ์ วิธีการ และเงื่อนไขการขึ้นทะเบียนที่ปรึกษา พ.ศ. 2560
4. กฎกระทรวง กำหนดพัสดุและวิธีการจัดซื้อจัดจ้างพัสดุที่รัฐต้องการส่งเสริมหรือสนับสนุน พ.ศ. 2563 หมวด 8 ประเภทของที่ปรึกษาที่รัฐต้องส่งเสริมหรือสนับสนุน.
5. ประกาศคณะกรรมการนโยบายการจัดซื้อจัดจ้างและการบริหารพัสดุภาครัฐ เรื่อง หลักเกณฑ์การจัดซื้อจัดจ้างเพื่อการวิจัยและพัฒนา เพื่อให้บริการทางวิชาการของสถาบันอุดมศึกษา หรือการจ้างที่ปรึกษา ที่ไม่สามารถดำเนินการตามพระราชบัญญัติการจัดซื้อจัดจ้างและการบริหารพัสดุภาครัฐ พ.ศ.2560
6. ประกาศคณะกรรมการนโยบายการจัดซื้อจัดจ้างและการบริหารพัสดุภาครัฐ เรื่อง หลักเกณฑ์การจัดซื้อจัดจ้างเพื่อการวิจัยและพัฒนา เพื่อให้บริการทางวิชาการของสถาบันอุดมศึกษา หรือการจ้างที่ปรึกษา ที่ไม่สามารถดำเนินการตามพระราชบัญญัติการจัดซื้อจัดจ้างและการบริหารพัสดุภาครัฐ พ.ศ.2560 (ฉบับที่ 2)
7. ประกาศคณะกรรมการนโยบายการจัดซื้อจัดจ้างและการบริหารพัสดุภาครัฐ เรื่อง หลักเกณฑ์การจัดซื้อจัดจ้างเพื่อการวิจัยและพัฒนา เพื่อให้บริการทางวิชาการของสถาบันอุดมศึกษา หรือการจ้างที่ปรึกษา ที่ไม่สามารถดำเนินการตามพระราชบัญญัติการจัดซื้อจัดจ้างและการบริหารพัสดุภาครัฐ พ.ศ.2560 (ฉบับที่ 3)
8. คำสั่งกรมทางหลวงที่ บ. 1/115/2560 ลงวันที่ 29 สิงหาคม 2560 เรื่อง มอบอำนาจการสั่งซื้อสิ่งจ้างตามพระราชบัญญัติการจัดซื้อจัดจ้างและการบริหารพัสดุภาครัฐ พ.ศ. 2560 และระเบียบกระทรวงการคลังว่าด้วยการจัดซื้อจัดจ้างและการบริหารพัสดุภาครัฐ พ.ศ. 2560
9. คำสั่งกรมทางหลวงที่ บ. 1/122/2560 ลงวันที่ 29 สิงหาคม 2560 เรื่อง การกำหนดระยะเวลาดำเนินการและการมอบอำนาจในการอนุมัติให้ขยายเวลาดำเนินการของเจ้าหน้าที่และคณะกรรมการในการจัดซื้อจัดจ้างและการบริหารพัสดุภาครัฐ
10. คำสั่งกรมทางหลวงที่ บ.1/124/2560 ลงวันที่ 29 สิงหาคม 2560 เรื่อง มอบอำนาจการแต่งตั้งเจ้าหน้าที่หรือคณะกรรมการการจัดซื้อจัดจ้างและการบริหารพัสดุภาครัฐ พ.ศ. 2560
11. คำสั่งกรมทางหลวงที่ บ.1/125/2560 ลงวันที่ 29 สิงหาคม 2560 เรื่อง มอบอำนาจการลงนามประกาศแผนการจัดซื้อจัดจ้างประจำปี ประกาศประกวดราคาอิเล็กทรอนิกส์ (Electronic Bidding : e-bidding) และประกาศผลผู้ชนะการเสนอราคา
12. คำสั่งกรมทางหลวงที่ บ.1/127/2560 ลงวันที่ 30 สิงหาคม 2560 เรื่อง มอบอำนาจการพิจารณาให้ความเห็นชอบราคากลางงานซื้อ งานจ้างทั่วไป งานจ้างที่ปรึกษา และงานจ้างก่อสร้าง
13. หนังสือกรมบัญชีกลาง ด่วนที่สุด ที่ กค 0433.2/ว 206 ลงวันที่ 1 พฤษภาคม 2562 เรื่อง แนวทางการประกาศรายละเอียดข้อมูลราคากลางและการคำนวณราคากลางเกี่ยวกับการจัดซื้อจัดจ้างภาครัฐ



กองการพัสดุ กรมทางหลวง

ขั้นตอนการปฏิบัติงานด้านการพัสดุ
เรื่อง
การจ้างที่ปรึกษาโดยวิธีคัดเลือก

ปรับปรุงครั้งที่ 1
มิถุนายน 2564

วันที่บังคับใช้

หน้า 12/47

หน้า ๒๒

เล่ม ๑๓๙ ตอนที่ ๘๖ ก

ราชกิจจานุเบกษา

๒๓ สิงหาคม ๒๕๖๐



กฎกระทรวง

กำหนดหลักเกณฑ์ วิธีการ และเงื่อนไขการขึ้นทะเบียนที่ปรึกษา

พ.ศ. ๒๕๖๐

อาศัยอำนาจตามความในมาตรา ๕ วรรคหนึ่ง และมาตรา ๗๓ วรรคสอง แห่งพระราชบัญญัติการจัดซื้อจัดจ้างและการบริหารพัสดุภาครัฐ พ.ศ. ๒๕๖๐ รัฐมนตรีว่าการกระทรวงการคลัง ออกกฎกระทรวงไว้ดังต่อไปนี้

ข้อ ๑ ในกฎกระทรวงนี้

“ที่ปรึกษา” หมายความว่า บุคคลธรรมดาหรือนิติบุคคลที่ประกอบอาชีพ ประกอบกิจการหรือบริการให้คำปรึกษาหรือแนะนำทางด้านวิศวกรรม สถาปัตยกรรม ผังเมือง กฎหมาย เศรษฐศาสตร์ การเงิน การคลัง สิ่งแวดล้อม วิทยาศาสตร์ เทคโนโลยี สาธารณสุข ศิลปวัฒนธรรม การศึกษาวิจัย หรือด้านอื่นตามที่สำนักงานประกาศกำหนด

“ที่ปรึกษาอิสระ” หมายความว่า บุคคลธรรมดาที่ประกอบอาชีพในการเป็นที่ปรึกษา และได้ขึ้นทะเบียนการเป็นที่ปรึกษากับสำนักงาน

“ที่ปรึกษานิติบุคคล” หมายความว่า นิติบุคคลที่ประกอบกิจการหรือให้บริการในการเป็นที่ปรึกษา และได้ขึ้นทะเบียนการเป็นที่ปรึกษากับสำนักงาน

“บุคลากรที่ปรึกษา” หมายความว่า บุคคลที่สำเร็จการศึกษาในระดับปริญญาตรี ปริญญาโท และปริญญาเอกมาแล้ว มากกว่าสิบปี ห้าปี และสองปี ตามลำดับ จากสถาบันการศึกษาที่สำนักงาน ก.พ. รับรอง และมีประสบการณ์ในการทำงานในสาขาที่เกี่ยวข้องมากกว่ากึ่งหนึ่งของแต่ละระดับการศึกษา และปฏิบัติงานเต็มเวลาการทำงานปกติของที่ปรึกษานิติบุคคลนั้น

“หนังสือรับรอง” หมายความว่า หนังสือที่สำนักงานออกให้เพื่อแสดงว่าได้มีการขึ้นทะเบียนให้เป็นที่ปรึกษาอิสระหรือที่ปรึกษานิติบุคคล

“องค์กรของรัฐ” หมายความว่า

(๑) ส่วนราชการที่มีการจัดตั้งหน่วยบริการรูปแบบพิเศษตามกฎหมายว่าด้วยระเบียบบริหารราชการแผ่นดิน และกฎหมายจัดตั้งหน่วยงานนั้นกำหนดให้จัดทำภารกิจในการเป็นที่ปรึกษา



กองการพิเศษ กรมทางหลวง

ขั้นตอนการปฏิบัติงานด้านการพัสดุ
เรื่อง
การจ้างที่ปรึกษาโดยวิธีคัดเลือก

ปรับปรุงครั้งที่ 1
มิถุนายน 2564

วันที่บังคับใช้
กรกฎาคม 2564

หน้า 13/47

หน้า ๒๓

เล่ม ๑๓๔ ตอนที่ ๘๖ ก

ราชกิจจานุเบกษา

๒๓ สิงหาคม ๒๕๖๐

(๒) หน่วยงานในกำกับดูแลของรัฐและรัฐวิสาหกิจตามกฎหมายว่าด้วยการบริหารหนี้สาธารณะ และกฎหมายจัดตั้งหน่วยงานนั้นกำหนดให้จัดทำภารกิจในการเป็นที่ปรึกษา แต่ไม่รวมสถาบันการศึกษาของรัฐ

“สถาบันการศึกษา” หมายความว่า สถานศึกษาที่จัดการศึกษาระดับอุดมศึกษา หรือสถานศึกษาอื่น ที่จัดการศึกษาที่เทียบเท่าระดับอุดมศึกษา

“สมาคม” หมายความว่า สมาคมที่ได้จดทะเบียนจัดตั้งขึ้นตามประมวลกฎหมายแพ่งและพาณิชย์ และให้หมายความรวมถึงองค์กรอื่นใดที่มีวัตถุประสงค์ในการจัดตั้งและการดำเนินงานในลักษณะคล้ายคลึงกับสมาคมที่จัดตั้งขึ้นตามประมวลกฎหมายแพ่งและพาณิชย์

“ศูนย์ข้อมูล” หมายความว่า ศูนย์ข้อมูลที่ปรึกษา สำนักงานบริหารหนี้สาธารณะ กระทรวงการคลัง

“ผู้อำนวยการ” หมายความว่า ผู้อำนวยการสำนักงานบริหารหนี้สาธารณะ

“สำนักงาน” หมายความว่า สำนักงานบริหารหนี้สาธารณะ

ข้อ ๒ ให้สำนักงานจัดทำจรรยาบรรณการเป็นที่ปรึกษาเพื่อเผยแพร่ให้ที่ปรึกษาอิสระ และที่ปรึกษานิติบุคคลทราบ และยึดถือเป็นแนวปฏิบัติในการทำหน้าที่เป็นที่ปรึกษา

หมวด ๑

ประเภท คุณสมบัติและลักษณะต้องห้าม และหลักเกณฑ์การขึ้นทะเบียน

ข้อ ๓ การขึ้นทะเบียนเป็นที่ปรึกษาตามกฎหมายกระทรวงนี้มี ๒ ประเภท ได้แก่

(๑) ที่ปรึกษาอิสระ

(๒) ที่ปรึกษานิติบุคคล

ข้อ ๔ ที่ปรึกษาอิสระตามข้อ ๓ (๑) ต้องมีคุณสมบัติและไม่มีลักษณะต้องห้ามดังต่อไปนี้

(๑) มีสัญชาติไทย

(๒) สำเร็จการศึกษาในระดับปริญญาตรี ปริญญาโท และปริญญาเอกมาแล้ว มากกว่าสิบปีห้าปี และสองปี ตามลำดับ จากสถาบันการศึกษาที่สำนักงาน ก.พ. รับรอง และมีประสบการณ์ในการทำงานในสาขาที่เกี่ยวข้องมากกว่ากึ่งหนึ่งของแต่ละระดับการศึกษา

(๓) ไม่เป็นกรรมการผู้จัดการ ผู้จัดการ หรือดำรงตำแหน่งอื่นใดที่มีลักษณะงานคล้ายคลึงกัน หรือเป็นบุคลากรที่ปฏิบัติงานประจำในหน่วยงานใด

(๔) ไม่อยู่ในระหว่างต้องโทษจำคุกโดยคำพิพากษาถึงที่สุดให้จำคุก

(๕) ไม่เป็นบุคคลวิกลจริต หรือคนไร้ความสามารถ

(๖) มีคุณสมบัติและไม่มีลักษณะต้องห้ามตามมาตรา ๖๔ (๑) (๒) (๕) หรือ (๖)

ข้อ ๕ ที่ปรึกษานิติบุคคลตามข้อ ๓ (๒) ต้องมีคุณสมบัติและไม่มีลักษณะต้องห้ามดังต่อไปนี้

(๑) จดทะเบียนจัดตั้งเป็นนิติบุคคลในประเทศไทย



กองการพัสดุ กรมทางหลวง

ขั้นตอนการปฏิบัติงานด้านการพัสดุ
เรื่อง
การจ้างที่ปรึกษาโดยวิธีคัดเลือก

ปรับปรุงครั้งที่ 1
มิถุนายน 2564

วันที่บังคับใช้
กรกฎาคม 2564

หน้า 14/47

หน้า ๒๔

เล่ม ๑๓๔ ตอนที่ ๘๖ ก

ราชกิจจานุเบกษา

๒๓ สิงหาคม ๒๕๖๐

(๒) มีวัตถุประสงค์ในการเป็นที่ปรึกษา
(๓) มีทุนจดทะเบียนที่ชำระแล้วตั้งแต่หนึ่งล้านบาทขึ้นไป
(๔) มีจำนวนหุ้นของผู้มีสัญชาติไทยถือหุ้นไม่น้อยกว่าร้อยละห้าสิบเอ็ด ซึ่งมีสิทธิในการออกเสียง
และจำหน่ายได้แล้วทั้งหมด

(๕) มีกรรมการและกรรมการผู้มีอำนาจลงนามผูกพันเป็นผู้มีสัญชาติไทยมากกว่ากึ่งหนึ่ง
(๖) มีบุคลากรที่ปรึกษาที่มีสัญชาติไทยไม่น้อยกว่าสองคน
(๗) มีคุณสมบัติและไม่มีลักษณะต้องห้ามตามมาตรา ๖๔ (๒) (๕) หรือ (๖)
ความในวรรคหนึ่ง (๓) และ (๔) มิให้ใช้บังคับกับสถาบันการศึกษา มูลนิธิ หรือสมาคม
และความในวรรคหนึ่ง (๓) (๔) และ (๕) มิให้ใช้บังคับกับองค์กรของรัฐ

ข้อ ๖ ในการทำหน้าที่เป็นที่ปรึกษา หากต้องมีใบอนุญาตประกอบวิชาชีพหรือต้องได้รับอนุญาต
ในการประกอบกิจการ ให้ที่ปรึกษายื่นเอกสารดังกล่าวต่อสำนักงานเพื่อประกอบการพิจารณาขึ้นทะเบียน
ที่ปรึกษาด้วย

ข้อ ๗ กรณีที่ปรึกษาที่ไม่มีคุณสมบัติตามข้อ ๔ (๑) หรือไม่มีคุณสมบัติตามข้อ ๕ (๔)
หรือ (๕) หากหน่วยงานของรัฐที่มีอำนาจหน้าที่ตามกฎหมายได้อนุญาตหรือให้ความเห็นชอบให้ที่ปรึกษา
รายนั้นสามารถประกอบอาชีพหรือประกอบกิจการในประเทศไทย และกรณีของที่ปรึกษาที่ต้องมี
ใบอนุญาตประกอบวิชาชีพได้ดำเนินการตามหลักเกณฑ์และเงื่อนไขที่กฎหมายว่าด้วยวิชาชีพนั้นกำหนดไว้แล้ว
ให้สำนักงานขึ้นทะเบียนเป็นที่ปรึกษาตามกฎหมายนี้

ข้อ ๘ การคำนวณประสบการณ์โครงการของที่ปรึกษาอิสระหรือที่ปรึกษานิติบุคคล
ให้พิจารณาจากสัญญาจ้างที่ปรึกษา หนังสือยืนยันผลงานการเป็นที่ปรึกษา เอกสารระบุขอบเขตงาน
จ้างที่ปรึกษาที่ออกโดยผู้ว่าจ้าง หรือหลักฐานอื่นตามที่ศูนย์ข้อมูลกำหนด โดยให้นับเฉพาะโครงการ
ที่ได้ดำเนินการแล้วเสร็จ ทั้งนี้ มูลค่าขั้นต่ำของโครงการ ให้เป็นไปตามที่สำนักงานประกาศกำหนด

ข้อ ๙ ที่ปรึกษาอิสระมีสามระดับ ได้แก่

(๑) ที่ปรึกษาอิสระระดับหนึ่ง ต้องมีคุณสมบัติ ดังต่อไปนี้
(ก) มีประสบการณ์ในการเป็นที่ปรึกษาไม่น้อยกว่าห้าปี
(ข) มีประสบการณ์โครงการไม่น้อยกว่าห้าโครงการ

(๒) ที่ปรึกษาอิสระระดับสอง ต้องมีคุณสมบัติ ดังต่อไปนี้
(ก) มีประสบการณ์ในการเป็นที่ปรึกษาไม่น้อยกว่าสามปี
(ข) มีประสบการณ์โครงการไม่น้อยกว่าสามโครงการ

(๓) ที่ปรึกษาอิสระระดับสาม หมายถึง ที่ปรึกษาอิสระที่ขาดคุณสมบัติตาม (๑) หรือ (๒)

ข้อ ๑๐ ที่ปรึกษานิติบุคคลมีสามระดับ ได้แก่

(๑) ที่ปรึกษานิติบุคคลระดับหนึ่ง ต้องมีคุณสมบัติ ดังต่อไปนี้
(ก) จดทะเบียนจัดตั้งเป็นนิติบุคคลไม่น้อยกว่าสามปี



กองการพิเศษ กรมทางหลวง

ขั้นตอนการปฏิบัติงานด้านการพัสดุ
เรื่อง
การจ้างที่ปรึกษาโดยวิธีคัดเลือก

ปรับปรุงครั้งที่ 1
มิถุนายน 2564

วันที่บังคับใช้
กรกฎาคม 2564

หน้า 15/47

หน้า ๒๔

เล่ม ๑๓๔ ตอนที่ ๘๖ ก

ราชกิจจานุเบกษา

๒๓ สิงหาคม ๒๕๖๐

- (๒) มีวัตถุประสงค์ในการเป็นที่ปรึกษา
- (๓) มีทุนจดทะเบียนที่ชำระแล้วตั้งแต่หนึ่งล้านบาทขึ้นไป
- (๔) มีจำนวนหุ้นของผู้มีสัญชาติไทยถือหุ้นไม่น้อยกว่าร้อยละห้าสิบเอ็ด ซึ่งมีสิทธิในการออกเสียงและจำหน่ายได้แล้วทั้งหมด

- (๕) มีกรรมการและกรรมการผู้มีอำนาจลงนามผูกพันเป็นผู้มีสัญชาติไทยมากกว่ากึ่งหนึ่ง
- (๖) มีบุคลากรที่ปรึกษาที่มีสัญชาติไทยไม่น้อยกว่าสองคน
- (๗) มีคุณสมบัติและไม่มีลักษณะต้องห้ามตามมาตรา ๖๔ (๒) (๕) หรือ (๖)

ความในวรรคหนึ่ง (๓) และ (๔) มิให้ใช้บังคับกับสถาบันการศึกษา มูลนิธิ หรือสมาคม และความในวรรคหนึ่ง (๓) (๔) และ (๕) มิให้ใช้บังคับกับองค์กรของรัฐ

ข้อ ๖ ในการทำหน้าที่เป็นที่ปรึกษา หากต้องมีใบอนุญาตประกอบวิชาชีพหรือต้องได้รับอนุญาตในการประกอบกิจการ ให้ที่ปรึกษายื่นเอกสารดังกล่าวต่อสำนักงานเพื่อประกอบการพิจารณาขึ้นทะเบียนที่ปรึกษาด้วย

ข้อ ๗ กรณีที่ปรึกษาที่ไม่มีคุณสมบัติตามข้อ ๔ (๑) หรือไม่มีคุณสมบัติตามข้อ ๕ (๔) หรือ (๕) หากหน่วยงานของรัฐที่มีอำนาจหน้าที่ตามกฎหมายได้อนุญาตหรือให้ความเห็นชอบให้ที่ปรึกษารายนั้นสามารถประกอบอาชีพหรือประกอบกิจการในประเทศไทย และกรณีของที่ปรึกษาที่ต้องมีใบอนุญาตประกอบวิชาชีพได้ดำเนินการตามหลักเกณฑ์และเงื่อนไขที่กฎหมายว่าด้วยวิชานั้นกำหนดไว้แล้ว ให้สำนักงานขึ้นทะเบียนเป็นที่ปรึกษาตามกฎหมายกระทรวงนี้ได้

ข้อ ๘ การคำนวณประสบการณ์โครงการของที่ปรึกษาอิสระหรือที่ปรึกษานิติบุคคล ให้พิจารณาจากสัญญาจ้างที่ปรึกษา หนังสือยืนยันผลงานการเป็นที่ปรึกษา เอกสารระบุขอบเขตงานจ้างที่ปรึกษาที่ออกโดยผู้ว่าจ้าง หรือหลักฐานอื่นตามที่ศูนย์ข้อมูลกำหนด โดยให้นับเฉพาะโครงการที่ได้ดำเนินการแล้วเสร็จ ทั้งนี้ มูลค่าขั้นต่ำของโครงการ ให้เป็นไปตามที่สำนักงานประกาศกำหนด

ข้อ ๙ ที่ปรึกษาอิสระมีสามระดับ ได้แก่

- (๑) ที่ปรึกษาอิสระระดับหนึ่ง ต้องมีคุณสมบัติ ดังต่อไปนี้
 - (ก) มีประสบการณ์ในการเป็นที่ปรึกษาไม่น้อยกว่าห้าปี
 - (ข) มีประสบการณ์โครงการไม่น้อยกว่าห้าโครงการ
- (๒) ที่ปรึกษาอิสระระดับสอง ต้องมีคุณสมบัติ ดังต่อไปนี้
 - (ก) มีประสบการณ์ในการเป็นที่ปรึกษาไม่น้อยกว่าสามปี
 - (ข) มีประสบการณ์โครงการไม่น้อยกว่าสามโครงการ
- (๓) ที่ปรึกษาอิสระระดับสาม หมายถึง ที่ปรึกษาอิสระที่ขาดคุณสมบัติตาม (๑) หรือ (๒)

ข้อ ๑๐ ที่ปรึกษานิติบุคคลมีสามระดับ ได้แก่

- (๑) ที่ปรึกษานิติบุคคลระดับหนึ่ง ต้องมีคุณสมบัติ ดังต่อไปนี้
 - (ก) จดทะเบียนจัดตั้งเป็นนิติบุคคลไม่น้อยกว่าสามปี



กองการพัสดุ กรมทางหลวง

ขั้นตอนการปฏิบัติงานด้านการพัสดุ
เรื่อง
การจ้างที่ปรึกษาโดยวิธีคัดเลือก

ปรับปรุงครั้งที่ 1
มิถุนายน 2564

วันที่บังคับใช้
กรกฎาคม 2564

หน้า 16/47

หน้า ๒๕

เล่ม ๑๓๙ ตอนที่ ๘๖ ก

ราชกิจจานุเบกษา

๒๓ สิงหาคม ๒๕๖๐

(ข) มีประสบการณ์โครงการไม่น้อยกว่าห้าโครงการ
(ค) มีบุคลากรที่ปรึกษาไม่น้อยกว่าห้าคน ซึ่งมีประสบการณ์ในการเป็นที่ปรึกษา
ไม่น้อยกว่าห้าปี

(๒) ที่ปรึกษานิติบุคคลระดับสอง ต้องมีคุณสมบัติ ดังต่อไปนี้

(ก) จดทะเบียนจัดตั้งเป็นนิติบุคคลไม่น้อยกว่าสามปี

(ข) มีประสบการณ์โครงการไม่น้อยกว่าสามโครงการ

(ค) มีบุคลากรที่ปรึกษาไม่น้อยกว่าสองคนซึ่งมีประสบการณ์ในการเป็นที่ปรึกษา
ไม่น้อยกว่าสามปี

ที่ปรึกษานิติบุคคลใดขาดคุณสมบัติตามหลักเกณฑ์ที่กำหนดไว้ใน (๒) (ก) อาจเป็น
ที่ปรึกษานิติบุคคลระดับสองได้ หากมีประสบการณ์โครงการไม่น้อยกว่าสามโครงการ และมีบุคลากร
ที่ปรึกษาไม่น้อยกว่าสองคนซึ่งมีประสบการณ์ในการเป็นที่ปรึกษาไม่น้อยกว่าห้าปี

(๓) ที่ปรึกษานิติบุคคลระดับสาม หมายถึง ที่ปรึกษานิติบุคคลที่ขาดคุณสมบัติตาม (๑)
หรือ (๒)

ข้อ ๑๑ สำนักงานจะขึ้นทะเบียนให้เป็นที่ปรึกษาอิสระหรือที่ปรึกษานิติบุคคลในสาขาใดสาขาหนึ่ง
หรือหลายสาขา ดังต่อไปนี้

(๑) สาขาการเกษตรและการพัฒนาชนบท (Agriculture and Rural Development
Sector: AG)

(๒) สาขาอุตสาหกรรมก่อสร้าง (Building Sector: BU)

(๓) สาขาการศึกษา (Education Sector: ED)

(๔) สาขาพลังงาน (Energy Sector: EG)

(๕) สาขาสิ่งแวดล้อม (Environment Sector: EV)

(๖) สาขาการเงิน (Finance Sector: FI)

(๗) สาขาสาธารณสุข (Health Sector: HE)

(๘) สาขาอุตสาหกรรม (Industry Sector: IN)

(๙) สาขาประชากร (Population Sector: PO)

(๑๐) สาขาเทคโนโลยีสารสนเทศและการสื่อสาร (Information and Communication
Technology Sector: ICT)

(๑๑) สาขาการท่องเที่ยว (Tourism Sector: TO)

(๑๒) สาขาการคมนาคมขนส่ง (Transportation Sector: TR)

(๑๓) สาขาการพัฒนาเมือง (Urban Development Sector: UD)

(๑๔) สาขาการประปาและสุขาภิบาล (Water Supply and Sanitation Sector: WS)

(๑๕) สาขากฎหมาย (Law Sector: LW)



กองการพัสดุ กรมทางหลวง

ขั้นตอนการปฏิบัติงานด้านการพัสดุ
เรื่อง
การจ้างที่ปรึกษาโดยวิธีคัดเลือก

ปรับปรุงครั้งที่ 1
มิถุนายน 2564

วันที่บังคับใช้
กรกฎาคม 2564

หน้า 17/47

หน้า ๒๖

เล่ม ๑๓๔ ตอนที่ ๘๖ ก

ราชกิจจานุเบกษา

๒๓ สิงหาคม ๒๕๖๐

(๑๖) สาขามาตรฐานคุณภาพ (Quality Standard Sector: QS)

(๑๗) สาขาการบริหารและการพัฒนาองค์กร (Management and Institutional Development Sector: MID)

(๑๘) สาขาการประชาสัมพันธ์ (Public Relations Sector: PR)

(๑๙) สาขาการวิจัยและการประเมินผล (Research and Evaluation Sector: RE)

(๒๐) สาขาเบ็ดเตล็ด (Miscellaneous Sector: MS)

การจำแนกลักษณะของแต่ละสาขา ให้เป็นไปตามที่ศูนย์ข้อมูลกำหนดและเผยแพร่ไว้ในระบบเครือข่ายสารสนเทศของศูนย์ข้อมูล

การเปลี่ยนแปลงหรือเพิ่มเติมสาขาตามวรรคหนึ่ง ให้เป็นไปตามที่สำนักงานประกาศกำหนด

ข้อ ๑๒ สำนักงานจะขึ้นทะเบียนให้เป็นที่ปรึกษาอิสระในสาขาใดนั้น ที่ปรึกษาอิสระจะต้องมีประสบการณ์โครงการในสาขานั้นไม่น้อยกว่าสามโครงการ

ข้อ ๑๓ สำนักงานจะขึ้นทะเบียนให้เป็นที่ปรึกษานิติบุคคลในสาขาใดนั้น จะพิจารณาจากเงื่อนไข ดังต่อไปนี้

(๑) วัตถุประสงค์ของการจัดตั้งที่ปรึกษานิติบุคคลต้องมีความสอดคล้องกับสาขาที่จะได้รับการขึ้นทะเบียน

(๒) มีประสบการณ์โครงการในสาขานั้นไม่น้อยกว่าสามโครงการ

(๓) มีบุคลากรที่ปรึกษาที่มีความเชี่ยวชาญโดยตรงในแต่ละสาขาไม่น้อยกว่าหนึ่งคน

หมวด ๒

การขึ้นทะเบียนและอัตราค่าธรรมเนียม

ข้อ ๑๔ ที่ปรึกษาที่ประสงค์จะขึ้นทะเบียนเป็นที่ปรึกษาอิสระหรือที่ปรึกษานิติบุคคล ให้กรอกข้อมูลผ่านระบบเครือข่ายสารสนเทศของศูนย์ข้อมูล ทั้งนี้ วิธีการและขั้นตอนในการดำเนินการ ให้เป็นไปตามที่สำนักงานประกาศกำหนด

ข้อ ๑๕ สำนักงานจะตรวจสอบความถูกต้องครบถ้วนของข้อมูลที่ปรึกษาได้ดำเนินการตามข้อ ๑๔ หากเป็นไปตามที่กำหนดในหมวด ๑ ประเภท คุณสมบัติและลักษณะต้องห้าม และหลักเกณฑ์การขึ้นทะเบียน สำนักงานจะขึ้นทะเบียนการเป็นที่ปรึกษาอิสระหรือที่ปรึกษานิติบุคคลแล้วแต่กรณี ให้แล้วเสร็จภายในสี่สิบวันนับแต่วันที่ข้อมูลครบถ้วนและถูกต้อง

หนังสือรับรองการขึ้นทะเบียนตามวรรคหนึ่ง ให้เป็นไปตามแบบที่สำนักงานกำหนด

ข้อ ๑๖ ให้สำนักงานเรียกเก็บค่าธรรมเนียมการขึ้นทะเบียนที่ปรึกษาตามกฎกระทรวงนี้ ในอัตรา ดังต่อไปนี้

(๑) การขึ้นทะเบียนเป็นที่ปรึกษาอิสระ จำนวน ๕,๐๐๐ บาท

(๒) การขึ้นทะเบียนเป็นที่ปรึกษานิติบุคคล จำนวน ๑๐,๐๐๐ บาท



กองการพัสดุ กรมทางหลวง

ขั้นตอนการปฏิบัติงานด้านการพัสดุ
เรื่อง
การจ้างที่ปรึกษาโดยวิธีคัดเลือก

ปรับปรุงครั้งที่ 1
มิถุนายน 2564

วันที่บังคับใช้
กรกฎาคม 2564

หน้า 18/47

หน้า ๒๗

เล่ม ๑๓๔ ตอนที่ ๘๖ ก

ราชกิจจานุเบกษา

๒๓ สิงหาคม ๒๕๖๐

อัตราค่าธรรมเนียมตามวรรคหนึ่ง ให้สำนักงานพิจารณาทบทวนทุกห้าปี
เงินค่าธรรมเนียมที่ได้รับตามวรรคหนึ่ง ให้สำนักงานนำไปใช้จ่ายได้เพื่อประโยชน์
ในการดำเนินงานของศูนย์ข้อมูลตามระเบียบที่ได้รับความตกลงจากกระทรวงการคลังตามกฎหมาย
ว่าด้วยเงินคงคลัง

หมวด ๓

การประเมินผลการปฏิบัติงานของที่ปรึกษา

ข้อ ๑๗ การประเมินผลการปฏิบัติงานของที่ปรึกษา ให้เป็นไปตามระเบียบที่รัฐมนตรี
ประกาศกำหนดตามมาตรา ๗๓ วรรคสาม มาตรา ๑๐๖ วรรคสี่ หรือมาตรา ๑๐๘ ทั้งนี้
ระเบียบดังกล่าวอย่างน้อยต้องกำหนดในเรื่องหลักเกณฑ์และวิธีการประเมินผล คณะกรรมการประเมินผล
และการปรับลดระดับการเป็นที่ปรึกษา

หมวด ๔

การเปลี่ยนแปลงและการเพิ่มเติมข้อมูล

ข้อ ๑๘ ที่ปรึกษานิติบุคคลที่มีการเปลี่ยนแปลงบุคลากรที่ปรึกษา ให้แจ้งข้อมูลให้สำนักงาน
ทราบผ่านทางระบบเครือข่ายสารสนเทศของศูนย์ข้อมูลภายในสามสิบวัน นับแต่วันที่มีการเปลี่ยนแปลงดังกล่าว
 ทั้งนี้ ตามที่สำนักงานประกาศกำหนด

หากการดำเนินการตามวรรคหนึ่ง มีผลทำให้ที่ปรึกษานิติบุคคลขาดคุณสมบัติตามข้อ ๕
 ให้ที่ปรึกษานิติบุคคลดำเนินการแก้ไขให้เป็นไปตามหลักเกณฑ์ดังกล่าวให้แล้วเสร็จ และแจ้งให้สำนักงานทราบ
 ภายในเก้าสิบวัน นับแต่วันที่มีการเปลี่ยนแปลง หรือก่อนวันที่จะมีการลงนามในสัญญาจ้างที่ปรึกษา
 กับหน่วยงานของรัฐ

หากการดำเนินการตามวรรคหนึ่ง มีผลทำให้ต้องปรับลดระดับหรือสาขาของที่ปรึกษานิติบุคคล
 ตามข้อ ๑๐ หรือข้อ ๑๓ แล้วแต่กรณี ให้ที่ปรึกษานิติบุคคลดำเนินการแก้ไขให้เป็นไปตามหลักเกณฑ์
 ดังกล่าวให้แล้วเสร็จ และแจ้งให้สำนักงานทราบภายในเก้าสิบวัน นับแต่วันที่มีการเปลี่ยนแปลง
 หากที่ปรึกษานิติบุคคลไม่สามารถดำเนินการแก้ไขได้ สำนักงานจะปรับลดระดับหรือสาขาที่ได้ขึ้นทะเบียนไว้
 ในกรณีเช่นนี้ให้นำความในข้อ ๑๐ และข้อ ๑๓ มาใช้บังคับโดยอนุโลม

ข้อ ๑๙ ที่ปรึกษาอิสระหรือที่ปรึกษานิติบุคคลที่มีการเปลี่ยนแปลงหรือเพิ่มเติมข้อมูลอื่นใด
 นอกเหนือจากข้อ ๑๘ ให้ดำเนินการตามแนวทางที่กำหนดไว้ตามข้อ ๑๘ วรรคหนึ่ง

ที่ปรึกษาอิสระหรือที่ปรึกษานิติบุคคลที่มีความประสงค์จะเพิ่มเติมประสิทธิภาพโครงการ
 ให้แจ้งให้สำนักงานทราบเป็นรายไตรมาส โดยดำเนินการผ่านทางระบบเครือข่ายสารสนเทศของศูนย์ข้อมูล
 ทั้งนี้ ตามที่สำนักงานประกาศกำหนด



กองการพัสดุ กรมทางหลวง

ขั้นตอนการปฏิบัติงานด้านการพัสดุ
เรื่อง
การจ้างที่ปรึกษาโดยวิธีคัดเลือก

ปรับปรุงครั้งที่ 1
มิถุนายน 2564

วันที่บังคับใช้
กรกฎาคม 2564

หน้า 19/47

หน้า ๒๘

เล่ม ๑๓๔ ตอนที่ ๘๖ ก

ราชกิจจานุเบกษา

๒๓ สิงหาคม ๒๕๖๐

หมวด ๕

การเพิกถอนและการยกเลิกการขึ้นทะเบียน

ข้อ ๒๐ เมื่อปรากฏกรณีใดกรณีหนึ่งดังต่อไปนี้ สำนักงานจะเพิกถอนการขึ้นทะเบียนเป็นที่ปรึกษาตามกฎกระทรวงนี้

(๑) ที่ปรึกษาอิสระหรือที่ปรึกษานิติบุคคลยื่นเอกสารอันเป็นเท็จเพื่อประกอบการพิจารณาขึ้นทะเบียน กำหนดระดับหรือสาขา

(๒) หน่วยงานของรัฐแจ้งว่าที่ปรึกษาอิสระหรือที่ปรึกษานิติบุคคลยื่นข้อเสนออันเป็นเท็จ

(๓) ที่ปรึกษาอิสระหรือที่ปรึกษานิติบุคคลที่ถูกปรับลดระดับตามระเบียบที่ออกตามข้อ ๑๗

ข้อ ๒๑ ภายใต้บังคับข้อ ๑๘ วรรคสอง ในกรณีที่ปรึกษาอิสระหรือที่ปรึกษานิติบุคคลที่ขาดคุณสมบัติหรือมีลักษณะต้องห้ามข้อ ๔ ข้อ ๕ หรือข้อ ๖ แล้วแต่กรณี สำนักงานจะยกเลิกการขึ้นทะเบียนที่ปรึกษาหรือสาขา แล้วแต่กรณี

ข้อ ๒๒ ที่ปรึกษาอิสระหรือที่ปรึกษานิติบุคคลที่ถูกเพิกถอนการขึ้นทะเบียนตามข้อ ๒๐ (๑) (๒) หรือ (๓) จะขอขึ้นทะเบียนใหม่ได้เมื่อครบกำหนดสองปีนับแต่วันที่ถูกลบออก

ที่ปรึกษาอิสระหรือที่ปรึกษานิติบุคคลที่ถูกยกเลิกการขึ้นทะเบียนตามข้อ ๒๑ จะขอขึ้นทะเบียนใหม่ได้ เมื่อมีคุณสมบัติหรือไม่มีลักษณะต้องห้ามแล้ว

ข้อ ๒๓ ที่ปรึกษานิติบุคคลที่ได้จดทะเบียนเลิกกิจการ สำนักงานจะยกเลิกการขึ้นทะเบียนที่ปรึกษา

ข้อ ๒๔ ที่ปรึกษาอิสระหรือที่ปรึกษานิติบุคคลที่มีความประสงค์จะยกเลิกการขึ้นทะเบียนที่ปรึกษา ให้มีหนังสือแจ้งให้สำนักงานทราบเพื่อยกเลิกการขึ้นทะเบียนนั้น

หมวด ๖

การอุทธรณ์

ข้อ ๒๕ ในกรณีที่สำนักงานดำเนินการอย่างใดอย่างหนึ่ง ดังต่อไปนี้

(๑) ไม่รับขึ้นทะเบียนตามข้อ ๑๕

(๒) ปรับลดระดับของที่ปรึกษาอิสระหรือที่ปรึกษานิติบุคคลตามระเบียบที่ออกตามข้อ ๑๗

(๓) ปรับลดระดับของที่ปรึกษาอิสระหรือที่ปรึกษานิติบุคคล หรือสาขาที่ได้ขึ้นทะเบียนไว้ตามข้อ ๑๘ วรรคสาม

(๔) เพิกถอนการขึ้นทะเบียนที่ปรึกษาตามข้อ ๒๐ (๑) (๒) หรือ (๓)

(๕) ยกเลิกการขึ้นทะเบียนที่ปรึกษาเนื่องจากขาดคุณสมบัติหรือมีลักษณะต้องห้ามตามข้อ ๒๑

ให้ที่ปรึกษาอิสระหรือที่ปรึกษานิติบุคคลมีสิทธิอุทธรณ์ต่อสำนักงาน โดยยื่นคำอุทธรณ์เป็นหนังสือต่อสำนักงานภายในสิบห้าวันนับแต่วันที่ได้รับแจ้งเป็นหนังสือจากสำนักงาน



กองการพัสดุ กรมทางหลวง

ขั้นตอนการปฏิบัติงานด้านการพัสดุ
เรื่อง
การจ้างที่ปรึกษาโดยวิธีคัดเลือก

ปรับปรุงครั้งที่ 1
มิถุนายน 2564

วันที่บังคับใช้
กรกฎาคม 2564

หน้า 20/47

หน้า ๒๔

เล่ม ๑๓๔ ตอนที่ ๘๖ ก

ราชกิจจานุเบกษา

๒๓ สิงหาคม ๒๕๖๐

ข้อ ๒๖ เมื่อสำนักงานได้รับคำอุทธรณ์ตามข้อ ๒๕ ให้พิจารณาโดยไม่ชักช้า หากเห็นด้วยกับคำอุทธรณ์ให้แจ้งให้ที่ปรึกษาอิสระหรือที่ปรึกษานิติบุคคลทราบภายในสามสัปดาห์ นับแต่วันที่ได้รับอุทธรณ์ ถ้าสำนักงานไม่เห็นด้วยกับคำอุทธรณ์ ให้รายงานความเห็นพร้อมเหตุผลไปยังปลัดกระทรวงการคลัง ภายในกำหนดเวลาตามวรรคหนึ่ง ให้ปลัดกระทรวงการคลังพิจารณาคำอุทธรณ์ภายในสามสัปดาห์ นับแต่วันที่ได้รับรายงาน ถ้ามีเหตุจำเป็นไม่อาจพิจารณาให้แล้วเสร็จได้ทันภายในกำหนดเวลาดังกล่าว ให้มีหนังสือแจ้งผู้อุทธรณ์ทราบก่อนครบกำหนดเวลาดังกล่าว ในการนี้ ให้ขยายระยะเวลาพิจารณาอุทธรณ์ออกไปได้ไม่เกินสามสัปดาห์ นับแต่วันครบกำหนดระยะเวลาดังกล่าว

หมวด ๗

การให้บริการข้อมูล

ข้อ ๒๗ ให้สำนักงานแสดงข้อมูลการขึ้นทะเบียนที่ปรึกษาไว้ในฐานข้อมูลระบบเครือข่ายสารสนเทศและทะเบียนที่ปรึกษา โดยเผยแพร่และให้บริการข้อมูลดังกล่าวเพื่อเป็นการส่งเสริมและให้ข้อมูลที่เป็นประโยชน์แก่หน่วยงานของรัฐ ภาคเอกชน และประชาชนทั่วไป

บทเฉพาะกาล

ข้อ ๒๘ ให้ที่ปรึกษาอิสระและที่ปรึกษานิติบุคคลที่ได้ขึ้นทะเบียนก่อนวันที่กฎกระทรวงนี้ใช้บังคับ ดำเนินการยื่นคำขอขึ้นทะเบียนตามกฎกระทรวงนี้ภายในหนึ่งร้อยยี่สิบวัน นับแต่วันที่กฎกระทรวงนี้ใช้บังคับ ในกรณีเช่นนี้ให้หนังสือรับรองที่ออกก่อนวันที่กฎกระทรวงนี้ใช้บังคับยังคงมีสิทธิตามเงื่อนไขและระยะเวลาตามที่กำหนดไว้ในหนังสือรับรองจนกว่าสำนักงานจะออกหนังสือรับรองการขึ้นทะเบียนให้ตามหลักเกณฑ์และวิธีการที่กำหนดในกฎกระทรวงนี้ แต่ทั้งนี้ต้องไม่เกินหนึ่งร้อยแปดสิบวัน นับแต่วันที่กฎกระทรวงนี้ประกาศในราชกิจจานุเบกษา และไม่ให้ นำกำหนดเวลาการพิจารณาขึ้นทะเบียนตามข้อ ๑๕ มาใช้บังคับกับกรณีนี้

เมื่อพ้นกำหนดเวลาการยื่นคำขอขึ้นทะเบียนตามวรรคหนึ่ง ให้หนังสือรับรองนั้นสิ้นผล และให้ที่ปรึกษาอิสระและที่ปรึกษานิติบุคคลดำเนินการขอขึ้นทะเบียนใหม่ตามหลักเกณฑ์และวิธีการที่กำหนดในกฎกระทรวงนี้

ให้ไว้ ณ วันที่ ๒๓ สิงหาคม พ.ศ. ๒๕๖๐

อภิศักดิ์ ตันติวรวงศ์

รัฐมนตรีว่าการกระทรวงการคลัง



กองการพัสดุ กรมทางหลวง

ขั้นตอนการปฏิบัติงานด้านการพัสดุ
เรื่อง
การจ้างที่ปรึกษาโดยวิธีคัดเลือก

ปรับปรุงครั้งที่ 1
มิถุนายน 2564

วันที่บังคับใช้
กรกฎาคม 2564

หน้า 21/47

หน้า ๓๐

เล่ม ๑๓๙ ตอนที่ ๘๖ ก

ราชกิจจานุเบกษา

๒๓ สิงหาคม ๒๕๖๐

หมายเหตุ :- เหตุผลในการประกาศใช้กฎกระทรวงฉบับนี้ คือ โดยที่พระราชบัญญัติการจัดซื้อจัดจ้างและการบริหารพัสดุภาครัฐ พ.ศ. ๒๕๖๐ บัญญัติให้ที่ปรึกษาที่จะเข้าร่วมการเสนองานกับหน่วยงานของรัฐต้องเป็นที่ปรึกษาที่ได้ขึ้นทะเบียนไว้กับศูนย์ข้อมูลที่ปรึกษา กระทรวงการคลัง ทั้งนี้ วิธีการยื่นขอขึ้นทะเบียนที่ปรึกษา คุณสมบัติและลักษณะต้องห้าม การเพิกถอนรายชื่อออกจากทะเบียน และอัตราค่าธรรมเนียมการขอขึ้นทะเบียน รวมทั้งหลักเกณฑ์และวิธีการอุทธรณ์และการพิจารณาอุทธรณ์ในกรณีที่ศูนย์ข้อมูลที่ปรึกษา กระทรวงการคลังไม่ขึ้นทะเบียนให้เป็นที่ปรึกษา ให้เป็นไปตามที่กำหนดในกฎกระทรวง จึงจำเป็นต้องออกกฎกระทรวงนี้



กองการพัสดุ กรมทางหลวง

ขั้นตอนการปฏิบัติงานด้านการพัสดุ
เรื่อง
การจ้างที่ปรึกษาโดยวิธีคัดเลือก

ปรับปรุงครั้งที่ 1
มิถุนายน 2564

วันที่บังคับใช้
กรกฎาคม 2564

หน้า 22/47

เล่ม ๑๓๗ ตอนที่ ๘ ก ราชกิจจานุเบกษา ๒๙ มกราคม ๒๕๖๓



กฎกระทรวง

กำหนดพัสดุและวิธีการจัดซื้อจัดจ้างพัสดุที่รัฐต้องการส่งเสริมหรือสนับสนุน
พ.ศ. ๒๕๖๓

อาศัยอำนาจตามความในมาตรา ๕ วรรคหนึ่ง มาตรา ๕๖ วรรคหนึ่ง (๑) (ข) (๒) (๓) และวรรคสอง มาตรา ๖๕ วรรคสอง และมาตรา ๗๕ วรรคสอง แห่งพระราชบัญญัติการจัดซื้อจัดจ้างและการบริหารพัสดุภาครัฐ พ.ศ. ๒๕๖๐ รัฐมนตรีว่าการกระทรวงการคลังออกกฎกระทรวงไว้ดังต่อไปนี้

ข้อ ๑ ให้ยกเลิก

(๑) กฎกระทรวงกำหนดพัสดุที่รัฐต้องการส่งเสริมหรือสนับสนุนและกำหนดวิธีการจัดซื้อจัดจ้างพัสดุโดยวิธีคัดเลือกและวิธีเฉพาะเจาะจง พ.ศ. ๒๕๖๐

(๒) กฎกระทรวงกำหนดพัสดุที่รัฐต้องการส่งเสริมหรือสนับสนุนและกำหนดวิธีการจัดซื้อจัดจ้างพัสดุโดยวิธีคัดเลือกและวิธีเฉพาะเจาะจง (ฉบับที่ ๒) พ.ศ. ๒๕๖๑

เล่ม ๑๓๗ ตอนที่ ๘ ก ราชกิจจานุเบกษา ๒๙ มกราคม ๒๕๖๓

หน้า ๑๐

หมวด ๘

ประเภทของที่ปรึกษาที่รัฐต้องการส่งเสริมหรือสนับสนุน

ข้อ ๒๘ ในหมวดนี้

“ที่ปรึกษา” หมายความว่า ผู้ให้คำปรึกษาหรือคำแนะนำแก่หน่วยงานของรัฐในด้านการศึกษาวิจัยและพัฒนา และให้หมายความรวมถึงการให้บริการทางการศึกษาและการให้บริการทางวิชาการ

ข้อ ๒๙ ที่ปรึกษาที่รัฐต้องการส่งเสริมหรือสนับสนุนแบ่งออกเป็นสองประเภท ดังต่อไปนี้

(๑) ที่ปรึกษาที่เป็นหน่วยงานของรัฐ ได้แก่



กองการพัสดุ กรมทางหลวง

ขั้นตอนการปฏิบัติงานด้านการพัสดุ
เรื่อง
การจ้างที่ปรึกษาโดยวิธีคัดเลือก

ปรับปรุงครั้งที่ 1
มิถุนายน 2564

วันที่บังคับใช้
กรกฎาคม 2564

หน้า 23/47

หน้า ๑๑

เล่ม ๑๓๗ ตอนที่ ๘ ก

ราชกิจจานุเบกษา

๒๙ มกราคม ๒๕๖๓

- (ก) มหาวิทยาลัยของรัฐทุกแห่ง
- (ข) ราชวิทยาลัยจุฬาภรณ์
- (ค) สถาบันพระปกเกล้า
- (ง) สถาบันวิจัยวิทยาศาสตร์และเทคโนโลยีแห่งประเทศไทย
- (จ) สถาบันส่งเสริมการบริหารกิจการบ้านเมืองที่ดี สำนักงาน ก.พ.ร.
- (ฉ) สำนักงานพัฒนาวิทยาศาสตร์และเทคโนโลยีแห่งชาติ
- (๒) ที่ปรึกษาที่มีใช้หน่วยงานของรัฐ ได้แก่
 - (ก) มูลนิธิพัฒนาประสิทธิภาพในราชการ โดยสถาบันที่ปรึกษาเพื่อพัฒนาประสิทธิภาพ

ในราชการ

- (ข) สถาบันวิจัยจุฬาภรณ์

ข้อ ๓๐ ให้หน่วยงานของรัฐจัดจ้างที่ปรึกษาตามข้อ ๒๙ (๑) (ข) (ค) (ง) (จ) และ (ฉ) และ (๒) โดยวิธีเฉพาะเจาะจง หรือหากหน่วยงานของรัฐไม่ประสงค์จะจัดจ้างโดยวิธีเฉพาะเจาะจง หน่วยงานของรัฐจะใช้วิธีประกาศเชิญชวนทั่วไปหรือวิธีคัดเลือกก็ได้

ข้อ ๓๑ ให้หน่วยงานของรัฐจัดจ้างที่ปรึกษาตามข้อ ๒๙ (๑) (ก) ในขอบเขตสาขาที่จัดให้มีการเรียนการสอนภายในมหาวิทยาลัยนั้น ๆ เพื่อประโยชน์ในการส่งเสริมทางด้านวิชาการและการวิจัยอย่างแท้จริง โดยให้หน่วยงานของรัฐดำเนินการภายใต้เงื่อนไข ดังต่อไปนี้

- (๑) หัวหน้าโครงการหรือผู้บริหารโครงการจะต้องเป็นบุคลากรของมหาวิทยาลัยของรัฐนั้น และ
- (๒) การดำเนินงานจะต้องดำเนินการโดยบุคลากรหลักของมหาวิทยาลัยของรัฐนั้นไม่น้อยกว่าร้อยละแปดสิบของจำนวนบุคลากรทั้งหมดในโครงการ

การจัดจ้างที่ปรึกษาตามวรรคหนึ่ง ให้ดำเนินการโดยวิธีเฉพาะเจาะจง หรือหากหน่วยงานของรัฐไม่ประสงค์จะจัดจ้างโดยวิธีเฉพาะเจาะจง หน่วยงานของรัฐจะใช้วิธีประกาศเชิญชวนทั่วไปหรือวิธีคัดเลือกก็ได้ ทั้งนี้ การให้บริการทางวิชาการหรือการวิจัยและพัฒนาของมหาวิทยาลัยของรัฐจะต้องไม่มีผลกระทบต่อการเรียนการสอน การวิจัย หรือการปฏิบัติหน้าที่อื่นโดยปกติของข้าราชการ คณาจารย์ นักศึกษา และบุคลากรทางการศึกษา

ให้ไว้ ณ วันที่ ๑๗ มกราคม พ.ศ. ๒๕๖๓

อุตตม สาวนายน

รัฐมนตรีว่าการกระทรวงการคลัง



กองการพิเศษ กรมทางหลวง

ขั้นตอนการปฏิบัติงานด้านการพัสดุ
เรื่อง
การจ้างที่ปรึกษาโดยวิธีคัดเลือก

ปรับปรุงครั้งที่ 1
มิถุนายน 2564

วันที่บังคับใช้
กรกฎาคม 2564

หน้า 24/47

หน้า ๙๐

เล่ม ๑๓๖ ตอนพิเศษ ๒๕ ง

ราชกิจจานุเบกษา

๒๘ มกราคม ๒๕๖๒

ประกาศคณะกรรมการนโยบายการจัดซื้อจัดจ้างและการบริหารพัสดุภาครัฐ
เรื่อง หลักเกณฑ์การจัดซื้อจัดจ้างเพื่อการวิจัยและพัฒนา เพื่อให้บริการทางวิชาการของสถาบันอุดมศึกษา
หรือการจ้างที่ปรึกษา ที่ไม่สามารถดำเนินการตามพระราชบัญญัติการจัดซื้อจัดจ้าง
และการบริหารพัสดุภาครัฐ พ.ศ. ๒๕๖๐

อาศัยอำนาจตามความในมาตรา ๗ วรรคหนึ่ง (๓) และวรรคสอง แห่งพระราชบัญญัติ
การจัดซื้อจัดจ้างและการบริหารพัสดุภาครัฐ พ.ศ. ๒๕๖๐ คณะกรรมการนโยบายการจัดซื้อจัดจ้าง
และการบริหารพัสดุภาครัฐ จึงออกประกาศไว้ ดังต่อไปนี้

ข้อ ๑ ประกาศนี้เรียกว่า “ประกาศคณะกรรมการนโยบายการจัดซื้อจัดจ้างและการบริหาร
พัสดุภาครัฐ เรื่อง หลักเกณฑ์การจัดซื้อจัดจ้างเพื่อการวิจัยและพัฒนา เพื่อให้บริการทางวิชาการ
ของสถาบันอุดมศึกษา หรือการจ้างที่ปรึกษา ที่ไม่สามารถดำเนินการตามพระราชบัญญัติการจัดซื้อจัดจ้าง
และการบริหารพัสดุภาครัฐ พ.ศ. ๒๕๖๐”

ข้อ ๒ ประกาศนี้ให้ใช้บังคับตั้งแต่วันถัดจากวันประกาศในราชกิจจานุเบกษาเป็นต้นไป

ข้อ ๓ ในประกาศนี้

“การวิจัยและพัฒนา” หมายความว่า การค้นคว้าโดยการทดลอง สืบค้นหรือศึกษาตามหลัก
วิชาการเพื่อให้ได้ข้อมูล องค์ความรู้ ผลลัพธ์ นวัตกรรม รวมทั้งการพัฒนาและการถ่ายทอดผลงาน
ของการค้นคว้าเพื่อนำมาใช้ในการยกระดับความสามารถทางการผลิตและการบริการหรือทางวิชาการ
หรือประโยชน์อย่างอื่นในทางเศรษฐกิจและสังคม วิทยาศาสตร์ เทคโนโลยี ความมั่นคง หรือด้านอื่น ๆ
เพื่อเป็นพื้นฐานของการพัฒนาประเทศ

“การให้บริการทางวิชาการของสถาบันอุดมศึกษา” หมายความว่า การให้บริการทางวิชาการ
ในขอบเขตสาขาที่จัดให้มีการเรียนการสอนหรือที่มีความเชี่ยวชาญ หรือการให้บริการทางวิชาการ
จากผลการวิจัย หรือการจัดทำหลักสูตรและการบริการจัดฝึกอบรม รวมทั้งการให้บริการทางวิชาการ
ด้านอื่น ๆ ให้กับหน่วยงานของรัฐหรือเอกชน เพื่อประโยชน์ในการส่งเสริมงานด้านวิชาการอย่างแท้จริง

“การจ้างที่ปรึกษา” หมายความว่า การจ้างบริการเพื่อเป็นผู้ให้คำปรึกษาหรือนำแนะ
หน่วยงานของรัฐ รวมถึงการจ้างเพื่อทำการวิจัยและพัฒนาในงานที่เกี่ยวข้องกับภารกิจของรัฐ
หรือของหน่วยงานของรัฐ

ข้อ ๔ การจัดซื้อจัดจ้างเพื่อการวิจัยและพัฒนา เพื่อให้บริการทางวิชาการของสถาบันอุดมศึกษา
หรือการจ้างที่ปรึกษา ที่ไม่สามารถดำเนินการตามพระราชบัญญัติการจัดซื้อจัดจ้างและการบริหาร
พัสดุภาครัฐ พ.ศ. ๒๕๖๐ ได้แก่

(๑) การจัดซื้อจัดจ้างเพื่อการวิจัยและพัฒนา ที่หน่วยงานของรัฐผู้ดำเนินการวิจัยและพัฒนา
มีความจำเป็นต้องระบุคุณลักษณะเฉพาะของพัสดุเป็นพิเศษซึ่งไม่สามารถจัดหาพัสดุนั้นมาใช้ทดแทนได้
หรือมีความจำเป็นต้องจ้างผู้ให้บริการที่มีฝีมือโดยเฉพาะหรือมีความชำนาญเป็นพิเศษ หรือมีทักษะสูง
และจำเป็นต้องจ้างจากผู้ให้บริการรายนั้นซึ่งไม่สามารถจ้างผู้ให้บริการรายอื่นมาทดแทนได้ เพื่อให้เป็นไป
ตามวัตถุประสงค์ของงานวิจัยและพัฒนา



กองการพัสดุ กรมทางหลวง

ขั้นตอนการปฏิบัติงานด้านการพัสดุ
เรื่อง
การจ้างที่ปรึกษาโดยวิธีคัดเลือก

ปรับปรุงครั้งที่ 1
มิถุนายน 2564

วันที่บังคับใช้
กรกฎาคม 2564

หน้า 25/47

หน้า ๔๑

เล่ม ๑๓๖ ตอนพิเศษ ๒๕ ง

ราชกิจจานุเบกษา

๒๘ มกราคม ๒๕๖๒

(๒) การจัดซื้อจัดจ้างเพื่อให้บริการทางวิชาการของสถาบันอุดมศึกษา ที่สถาบันอุดมศึกษา ผู้ดำเนินการให้บริการมีความจำเป็นต้องระบุคุณลักษณะเฉพาะของพัสดุเป็นพิเศษ ซึ่งไม่สามารถจัดหาพัสดุอื่นมาใช้ทดแทนได้ หรือมีความจำเป็นต้องจ้างผู้ให้บริการที่มีฝีมือโดยเฉพาะหรือมีความชำนาญเป็นพิเศษ หรือมีทักษะสูง และจำเป็นต้องจ้างจากผู้ให้บริการรายนั้นซึ่งไม่สามารถจ้างผู้ให้บริการรายอื่นมาทดแทนได้ เพื่อให้บริการทางวิชาการของสถาบันอุดมศึกษาเป็นไปตามวัตถุประสงค์ของงานที่ให้บริการทางวิชาการนั้น

(๓) การจ้างที่ปรึกษา ที่หน่วยงานของรัฐมีความจำเป็นต้องจ้างที่ปรึกษาที่มีความรู้ ความเชี่ยวชาญ ประสบการณ์ หรือมีผลงานเป็นที่ประจักษ์ซึ่งเป็นที่ยอมรับเป็นการทั่วไป และหน่วยงานของรัฐมีความจำเป็นต้องจ้างที่ปรึกษารายนั้นเพื่อให้เป็นไปตามวัตถุประสงค์ของงานที่จ้าง ซึ่งหน่วยงานของรัฐต้องดำเนินการตามเงื่อนไขของที่ปรึกษาโดยมีข้อจำกัดในการต่อรองทั้งหมดหรือบางส่วน

การจัดซื้อจัดจ้างตามวรรคหนึ่ง จะต้องเป็นไปตามลักษณะหรือรายละเอียดที่กำหนดไว้ตามกฎหมายหรือระเบียบที่หน่วยงานของรัฐต้องออกกฎหรือระเบียบตามข้อ ๕

การจัดซื้อจัดจ้างตามวรรคหนึ่ง ให้ใช้บังคับกับหน่วยงานของรัฐตามบัญชีรายชื่อแนบท้ายประกาศนี้

ข้อ ๕ การจัดซื้อจัดจ้างตามข้อ ๔ วรรคหนึ่ง หน่วยงานของรัฐตามข้อ ๔ วรรคสาม ต้องดำเนินการออกกฎหรือระเบียบที่เกี่ยวข้องกับการจัดซื้อจัดจ้างและการบริหารพัสดุตามหลักเกณฑ์และแนวทางแห่งพระราชบัญญัติการจัดซื้อจัดจ้างและการบริหารพัสดุภาครัฐ พ.ศ. ๒๕๖๐ โดยอย่างน้อยต้องมีหลักการตามมาตรา ๘ วรรคหนึ่ง

การดำเนินการตามวรรคหนึ่ง หน่วยงานของรัฐต้องส่งกฎหรือระเบียบดังกล่าวให้คณะกรรมการนโยบายให้ความเห็นชอบ ภายในหนึ่งร้อยแปดสิบวันนับแต่วันที่ประกาศนี้ใช้บังคับก่อนเสนอผู้มีอำนาจในการออกกฎหรือระเบียบของหน่วยงานของรัฐนั้น ๆ ประกาศใช้บังคับต่อไป และให้ส่งกฎหรือระเบียบที่ได้ประกาศใช้บังคับแล้ว ให้คณะกรรมการนโยบายทราบด้วย

ข้อ ๖ ให้หน่วยตรวจสอบภายในหรือคณะกรรมการตรวจสอบของหน่วยงานของรัฐ ดำเนินการสอบทานและกำกับดูแลการจัดซื้อจัดจ้างเพื่อการวิจัยและพัฒนา เพื่อให้บริการทางวิชาการของสถาบันอุดมศึกษา หรือการจ้างที่ปรึกษา ให้เป็นไปตามประกาศนี้

ข้อ ๗ การจัดซื้อจัดจ้างนอกเหนือจากที่กำหนดตามข้อ ๔ วรรคหนึ่ง ให้หน่วยงานของรัฐตามข้อ ๔ วรรคสาม ขอทำความตกลงกับคณะกรรมการนโยบายเป็นรายกรณี

ข้อ ๘ คณะกรรมการนโยบายอาจประกาศรายชื่อหน่วยงานของรัฐเพิ่มเติมตามข้อ ๔ วรรคสาม ได้ตามความจำเป็นและเหมาะสม

ประกาศ ณ วันที่ ๑๖ มกราคม พ.ศ. ๒๕๖๒

อภิศักดิ์ ตันติวรวงศ์

รัฐมนตรีว่าการกระทรวงการคลัง

ประธานกรรมการนโยบายการจัดซื้อจัดจ้างและการบริหารพัสดุภาครัฐ



กองการพัสดุ กรมทางหลวง

ขั้นตอนการปฏิบัติงานด้านการพัสดุ
เรื่อง
การจ้างที่ปรึกษาโดยวิธีคัดเลือก

ปรับปรุงครั้งที่ 1
มิถุนายน 2564

วันที่บังคับใช้
กรกฎาคม 2564

หน้า 26/47

บัญชีเอกสารแนบท้ายประกาศคณะกรรมการนโยบายการจัดซื้อจัดจ้างและการบริหารพัสดุภาครัฐ
เรื่อง หลักเกณฑ์การจัดซื้อจัดจ้างเพื่อการวิจัยและพัฒนา เพื่อให้บริการทางวิชาการของสถาบันอุดมศึกษา
หรือการจ้างที่ปรึกษา ที่ไม่สามารถดำเนินการตามพระราชบัญญัติการจัดซื้อจัดจ้างและการบริหารพัสดุภาครัฐ

พ.ศ. ๒๕๖๐

ลงวันที่ ๑๖ เดือนมกราคม พ.ศ. ๒๕๖๒

รายชื่อหน่วยงานของรัฐ และการจัดซื้อจัดจ้างประเภทงานที่ไม่สามารถดำเนินการตามพระราชบัญญัติ
การจัดซื้อจัดจ้างและการบริหารพัสดุภาครัฐ พ.ศ. ๒๕๖๐

๑. กองทุนบำเหน็จบำนาญข้าราชการ
ประเภทงาน ได้แก่ การจ้างที่ปรึกษา
๒. สำนักงานบริหารหนี้สาธารณะ
ประเภทงาน ได้แก่ การจ้างที่ปรึกษา



กองการพิเศษ กรมทางหลวง

ขั้นตอนการปฏิบัติงานด้านการพัสดุ
เรื่อง
การจ้างที่ปรึกษาโดยวิธีคัดเลือก

ปรับปรุงครั้งที่ 1
มิถุนายน 2564

วันที่บังคับใช้
กรกฎาคม 2564

หน้า 27/47

หน้า ๙๐

เล่ม ๑๓๖ ตอนพิเศษ ๒๕ ง

ราชกิจจานุเบกษา

๒๘ มกราคม ๒๕๖๒

ประกาศคณะกรรมการนโยบายการจัดซื้อจัดจ้างและการบริหารพัสดุภาครัฐ
เรื่อง หลักเกณฑ์การจัดซื้อจัดจ้างเพื่อการวิจัยและพัฒนา เพื่อให้บริการทางวิชาการของสถาบันอุดมศึกษา
หรือการจ้างที่ปรึกษา ที่ไม่สามารถดำเนินการตามพระราชบัญญัติการจัดซื้อจัดจ้าง
และการบริหารพัสดุภาครัฐ พ.ศ. ๒๕๖๐

อาศัยอำนาจตามความในมาตรา ๗ วรรคหนึ่ง (๓) และวรรคสอง แห่งพระราชบัญญัติ
การจัดซื้อจัดจ้างและการบริหารพัสดุภาครัฐ พ.ศ. ๒๕๖๐ คณะกรรมการนโยบายการจัดซื้อจัดจ้าง
และการบริหารพัสดุภาครัฐ จึงออกประกาศไว้ ดังต่อไปนี้

ข้อ ๑ ประกาศนี้เรียกว่า “ประกาศคณะกรรมการนโยบายการจัดซื้อจัดจ้างและการบริหาร
พัสดุภาครัฐ เรื่อง หลักเกณฑ์การจัดซื้อจัดจ้างเพื่อการวิจัยและพัฒนา เพื่อให้บริการทางวิชาการ
ของสถาบันอุดมศึกษา หรือการจ้างที่ปรึกษา ที่ไม่สามารถดำเนินการตามพระราชบัญญัติการจัดซื้อจัดจ้าง
และการบริหารพัสดุภาครัฐ พ.ศ. ๒๕๖๐”

ข้อ ๒ ประกาศนี้ให้ใช้บังคับตั้งแต่วันถัดจากวันประกาศในราชกิจจานุเบกษาเป็นต้นไป

ข้อ ๓ ในประกาศนี้

“การวิจัยและพัฒนา” หมายความว่า การค้นคว้าโดยการทดลอง สืบรวจหรือศึกษาตามหลัก
วิชาการเพื่อให้ได้ข้อมูล องค์ความรู้ ผลผลิตภัณฑ์ นวัตกรรม รวมทั้งการพัฒนาและการถ่ายทอดผลงาน
ของการค้นคว้าเพื่อนำมาใช้ในการยกระดับความสามารถทางการผลิตและบริการหรือทางวิชาการ
หรือประโยชน์อย่างอื่นในทางเศรษฐกิจและสังคม วิทยาศาสตร์ เทคโนโลยี ความมั่นคง หรือด้านอื่น ๆ
เพื่อเป็นพื้นฐานของการพัฒนาประเทศ

“การให้บริการทางวิชาการของสถาบันอุดมศึกษา” หมายความว่า การให้บริการทางวิชาการ
ในขอบเขตสาขาที่จัดให้มีการเรียนการสอนหรือที่มีความเชี่ยวชาญ หรือการให้บริการทางวิชาการ
จากผลการวิจัย หรือการจัดทำหลักสูตรและการบริการจัดฝึกอบรม รวมทั้งการให้บริการทางวิชาการ
ด้านอื่น ๆ ให้กับหน่วยงานของรัฐหรือเอกชน เพื่อประโยชน์ในการส่งเสริมงานด้านวิชาการอย่างแท้จริง

“การจ้างที่ปรึกษา” หมายความว่า การจ้างบริการเพื่อเป็นผู้ให้คำปรึกษาหรือแนะนำแก่
หน่วยงานของรัฐ รวมถึงการจ้างเพื่อทำการวิจัยและพัฒนาในงานที่เกี่ยวข้องกับภารกิจของรัฐ
หรือของหน่วยงานของรัฐ

ข้อ ๔ การจัดซื้อจัดจ้างเพื่อการวิจัยและพัฒนา เพื่อให้บริการทางวิชาการของสถาบันอุดมศึกษา
หรือการจ้างที่ปรึกษา ที่ไม่สามารถดำเนินการตามพระราชบัญญัติการจัดซื้อจัดจ้างและการบริหาร
พัสดุภาครัฐ พ.ศ. ๒๕๖๐ ได้แก่

(๑) การจัดซื้อจัดจ้างเพื่อการวิจัยและพัฒนา ที่หน่วยงานของรัฐผู้ดำเนินการวิจัยและพัฒนา
มีความจำเป็นต้องระบุคุณลักษณะเฉพาะของพัสดุเป็นพิเศษซึ่งไม่สามารถจัดหาพัสดุนั้นมาใช้ทดแทนได้
หรือมีความจำเป็นต้องจ้างผู้ให้บริการที่มีฝีมือโดยเฉพาะหรือมีความชำนาญเป็นพิเศษ หรือมีทักษะสูง
และจำเป็นต้องจ้างจากผู้ให้บริการรายนั้นซึ่งไม่สามารถจ้างผู้ให้บริการรายอื่นมาทดแทนได้ เพื่อให้เป็นไป
ตามวัตถุประสงค์ของงานวิจัยและพัฒนา



กองการพัสดุ กรมทางหลวง

ขั้นตอนการปฏิบัติงานด้านการพัสดุ
เรื่อง
การจ้างที่ปรึกษาโดยวิธีคัดเลือก

ปรับปรุงครั้งที่ 1
มิถุนายน 2564

วันที่บังคับใช้
กรกฎาคม 2564

หน้า 28/47

หน้า ๙

เล่ม ๑๓๖ ตอนพิเศษ ๓๑๕ ง ราชกิจจานุเบกษา ๒๖ ธันวาคม ๒๕๖๒

การดำเนินการตามวรรคหนึ่ง หน่วยงานของรัฐต้องส่งกฎหรือระเบียบดังกล่าวให้คณะกรรมการนโยบายให้ความเห็นชอบ ภายในหนึ่งร้อยแปดสิบวันนับแต่วันที่ประกาศใช้บังคับก่อนเสนอผู้มีอำนาจในการออกกฎหรือระเบียบของหน่วยงานของรัฐนั้น ๆ ประกาศใช้บังคับต่อไป และให้ส่งกฎหรือระเบียบที่ได้ประกาศใช้บังคับแล้ว ให้คณะกรรมการนโยบายทราบด้วย

ประกาศ ณ วันที่ ๑๔ พฤศจิกายน พ.ศ. ๒๕๖๒

อุตตม สาวนายน

รัฐมนตรีว่าการกระทรวงการคลัง

ประธานกรรมการนโยบายการจัดซื้อจัดจ้างและการบริหารพัสดุภาครัฐ



กองการพัสดุ กรมทางหลวง

ขั้นตอนการปฏิบัติงานด้านการพัสดุ
เรื่อง
การจ้างที่ปรึกษาโดยวิธีคัดเลือก

ปรับปรุงครั้งที่ 1
มิถุนายน 2564

วันที่บังคับใช้
กรกฎาคม 2564

หน้า 29/47

หน้า ๘

เล่ม ๓๓๖ ตอนพิเศษ ๓๓๕ ง ราชกิจจานุเบกษา ๒๖ ธันวาคม ๒๕๖๒

ประกาศคณะกรรมการนโยบายการจัดซื้อจัดจ้างและการบริหารพัสดุภาครัฐ
เรื่อง หลักเกณฑ์การจัดซื้อจัดจ้างเพื่อการวิจัยและพัฒนา เพื่อการให้บริการทางวิชาการของสถาบันอุดมศึกษา
หรือการจ้างที่ปรึกษา ที่ไม่สามารถดำเนินการตามพระราชบัญญัติการจัดซื้อจัดจ้างและการบริหารพัสดุภาครัฐ
พ.ศ. ๒๕๖๐ (ฉบับที่ ๒)

โดยที่เป็นการสมควรแก้ไขประกาศคณะกรรมการนโยบายการจัดซื้อจัดจ้างและการบริหารพัสดุภาครัฐ
เรื่อง หลักเกณฑ์การจัดซื้อจัดจ้างเพื่อการวิจัยและพัฒนา เพื่อการให้บริการทางวิชาการของ
สถาบันอุดมศึกษา หรือการจ้างที่ปรึกษา ที่ไม่สามารถดำเนินการตามพระราชบัญญัติการจัดซื้อจัดจ้าง
และการบริหารพัสดุภาครัฐ พ.ศ. ๒๕๖๐ เพื่อกำหนดรายชื่อหน่วยงานของรัฐ และการจัดซื้อจัดจ้าง
ประเภทงานที่ไม่สามารถดำเนินการตามพระราชบัญญัติการจัดซื้อจัดจ้างและการบริหารพัสดุภาครัฐ
พ.ศ. ๒๕๖๐

อาศัยอำนาจตามความในมาตรา ๗ วรรคหนึ่ง (๓) และวรรคสอง แห่งพระราชบัญญัติ
การจัดซื้อจัดจ้างและการบริหารพัสดุภาครัฐ พ.ศ. ๒๕๖๐ คณะกรรมการนโยบายการจัดซื้อจัดจ้างและ
การบริหารพัสดุภาครัฐ จึงออกประกาศไว้ ดังต่อไปนี้

ข้อ ๓ ประกาศนี้เรียกว่า “ประกาศคณะกรรมการนโยบายการจัดซื้อจัดจ้างและ
การบริหารพัสดุภาครัฐ เรื่อง หลักเกณฑ์การจัดซื้อจัดจ้างเพื่อการวิจัยและพัฒนา เพื่อการให้บริการ
ทางวิชาการของสถาบันอุดมศึกษา หรือการจ้างที่ปรึกษา ที่ไม่สามารถดำเนินการตามพระราชบัญญัติ
การจัดซื้อจัดจ้างและการบริหารพัสดุภาครัฐ พ.ศ. ๒๕๖๐ (ฉบับที่ ๒)”

ข้อ ๒ ประกาศนี้ให้บังคับตั้งแต่วันถัดจากวันประกาศในราชกิจจานุเบกษาเป็นต้นไป

ข้อ ๓ ให้เพิ่มเติมความต่อไปนี้ เป็น ๓. ของบัญชีเอกสารแนบท้ายประกาศคณะกรรมการ
นโยบายการจัดซื้อจัดจ้างและการบริหารพัสดุภาครัฐ เรื่อง หลักเกณฑ์การจัดซื้อจัดจ้างเพื่อการวิจัยและพัฒนา
เพื่อการให้บริการทางวิชาการของสถาบันอุดมศึกษา หรือการจ้างที่ปรึกษา ที่ไม่สามารถดำเนินการ
ตามพระราชบัญญัติการจัดซื้อจัดจ้างและการบริหารพัสดุภาครัฐ พ.ศ. ๒๕๖๐ ลงวันที่ ๑๖ มกราคม ๒๕๖๒

“๓. มหาวิทยาลัยเกษตรศาสตร์

ประเภทงาน ได้แก่ การวิจัยและพัฒนา การให้บริการทางวิชาการ”

ข้อ ๔ การจัดซื้อจัดจ้างของหน่วยงานของรัฐตามประกาศนี้ ต้องดำเนินการออกกฎหรือ
ระเบียบที่เกี่ยวข้องกับการจัดซื้อจัดจ้างและการบริหารพัสดุตามหลักเกณฑ์และแนวทางแห่งพระราชบัญญัติ
การจัดซื้อจัดจ้างและการบริหารพัสดุภาครัฐ พ.ศ. ๒๕๖๐ โดยอย่างน้อยต้องมีหลักการตามมาตรา ๘
วรรคหนึ่ง



กองการพัสดุ กรมทางหลวง

ขั้นตอนการปฏิบัติงานด้านการพัสดุ
เรื่อง
การจ้างที่ปรึกษาโดยวิธีคัดเลือก

ปรับปรุงครั้งที่ 1
มิถุนายน 2564

วันที่บังคับใช้
กรกฎาคม 2564

หน้า 30/47

หน้า ๔

เล่ม ๑๓๖ ตอนพิเศษ ๓๑๕ ง ราชกิจจานุเบกษา ๒๖ ธันวาคม ๒๕๖๒

การดำเนินการตามวรรคหนึ่ง หน่วยงานของรัฐต้องส่งกฎหรือระเบียบดังกล่าวให้คณะกรรมการนโยบายให้ความเห็นชอบ ภายในหนึ่งร้อยแปดสิบวันนับแต่วันที่ประกาศนี้ใช้บังคับก่อนเสนอผู้มีอำนาจในการออกกฎหรือระเบียบของหน่วยงานของรัฐนั้น ๆ ประกาศใช้บังคับต่อไป และให้ส่งกฎหรือระเบียบที่ได้ประกาศใช้บังคับแล้ว ให้คณะกรรมการนโยบายทราบด้วย

ประกาศ ณ วันที่ ๓๔ พฤศจิกายน พ.ศ. ๒๕๖๒
อุดม สาวนายน
รัฐมนตรีว่าการกระทรวงการคลัง
ประธานกรรมการนโยบายการจัดซื้อจัดจ้างและการบริหารพัสดุภาครัฐ



กองการพัสดุ กรมทางหลวง

ขั้นตอนการปฏิบัติงานด้านการพัสดุ
เรื่อง
การจ้างที่ปรึกษาโดยวิธีคัดเลือก

ปรับปรุงครั้งที่ 1
มิถุนายน 2564

วันที่บังคับใช้
กรกฎาคม 2564

หน้า 31/47

หน้า ๑๘

เล่ม ๑๓๗ ตอนพิเศษ ๑๔๖ ง ราชกิจจานุเบกษา

๒๒ มิถุนายน ๒๕๖๓

ประกาศคณะกรรมการนโยบายการจัดซื้อจัดจ้างและการบริหารพัสดุภาครัฐ

เรื่องหลักเกณฑ์การจัดซื้อจัดจ้างเพื่อการวิจัยและพัฒนาเพื่อให้บริการทางวิชาการของสถาบันอุดมศึกษา
หรือการจ้างที่ปรึกษาที่ไม่สามารถดำเนินการตามพระราชบัญญัติการจัดซื้อจัดจ้างและการบริหารพัสดุภาครัฐ
พ.ศ. ๒๕๖๐ (ฉบับที่ 3)

โดยที่เป็นการสมควรแก้ไขประกาศคณะกรรมการนโยบายการจัดซื้อจัดจ้างและการบริหารพัสดุภาครัฐเรื่องหลักเกณฑ์การจัดซื้อจัดจ้างเพื่อการวิจัยและพัฒนาเพื่อให้บริการทางวิชาการของสถาบันอุดมศึกษาหรือการจ้างที่ปรึกษาที่ไม่สามารถดำเนินการตามพระราชบัญญัติการจัดซื้อจัดจ้างและการบริหารพัสดุภาครัฐ พ.ศ. ๒๕๖๐ เพื่อกำหนดรายชื่อหน่วยงานของรัฐและการจัดซื้อจัดจ้างประเภทงานที่ไม่สามารถดำเนินการตามพระราชบัญญัติการจัดซื้อจัดจ้างและการบริหารพัสดุภาครัฐ พ.ศ. ๒๕๖๐

อาศัยอำนาจตามความในมาตรา 7 วรรคหนึ่ง (3) และวรรคสองแห่งพระราชบัญญัติการจัดซื้อจัดจ้างและการบริหารพัสดุภาครัฐ พ.ศ. 2560 คณะกรรมการนโยบายการจัดซื้อจัดจ้างและการบริหารพัสดุภาครัฐจึงออกประกาศไว้ดังต่อไปนี้

ข้อ 1 ประกาศนี้เรียกว่า “ประกาศคณะกรรมการนโยบายการจัดซื้อจัดจ้างและการบริหารพัสดุภาครัฐ เรื่องหลักเกณฑ์การจัดซื้อจัดจ้างเพื่อการวิจัยและพัฒนาเพื่อให้บริการทางวิชาการของสถาบันอุดมศึกษาหรือการจ้างที่ปรึกษาที่ไม่สามารถดำเนินการตามพระราชบัญญัติการจัดซื้อจัดจ้างและการบริหารพัสดุภาครัฐ พ.ศ. ๒๕๖๐ (ฉบับที่ 3)”

ข้อ 2 ประกาศนี้ให้ใช้บังคับตั้งแต่วันถัดจากวันประกาศในราชกิจจานุเบกษาเป็นต้นไป

ข้อ 3 ให้เพิ่มเติมความต่อไปนี้เป็น 4. ของบัญชีเอกสารแนบท้ายประกาศคณะกรรมการนโยบายการจัดซื้อจัดจ้างและการบริหารพัสดุภาครัฐ เรื่องหลักเกณฑ์การจัดซื้อจัดจ้างเพื่อการวิจัยและพัฒนาเพื่อให้บริการทางวิชาการของสถาบันอุดมศึกษาหรือการจ้างที่ปรึกษาที่ไม่สามารถดำเนินการตามพระราชบัญญัติการจัดซื้อจัดจ้างและการบริหารพัสดุภาครัฐ พ.ศ. ๒๕๖๐ ลงวันที่ 16 มกราคม 2562

“4. มหาวิทยาลัยขอนแก่น

ประเภทงานได้แก่การวิจัยและการให้บริการทางวิชาการ”

ข้อ 4 การจัดซื้อจัดจ้างของหน่วยงานของรัฐตามประกาศนี้ต้องดำเนินการออกกฎหรือระเบียบที่เกี่ยวข้องกับการจัดซื้อจัดจ้างและการบริหารพัสดุตามหลักเกณฑ์และแนวทางแห่งพระราชบัญญัติการจัดซื้อจัดจ้างและการบริหารพัสดุภาครัฐ พ.ศ. ๒๕๖๐ โดยอย่างน้อยต้องมีหลักการตามมาตรา๘วรรคหนึ่ง

 กองการพัสตุ กรมทางหลวง	ขั้นตอนการปฏิบัติงานด้านการพัสตุ เรื่อง การจ้างที่ปรึกษาโดยวิธีคัดเลือก	ปรับปรุงครั้งที่ 1 มิถุนายน 2564	วันที่บังคับใช้ กรกฎาคม 2564
		หน้า 32/47	

หน้า ๑๙

เล่ม ๑๓๗ ตอนพิเศษ ๑๔๖ ง ราชกิจจานุเบกษา

๒๒ มิถุนายน ๒๕๖๓

การดำเนินการตามวรรคหนึ่งหน่วยงานของรัฐต้องส่งกฎหรือระเบียบดังกล่าวให้คณะกรรมการนโยบายให้ความเห็นชอบภายในหนึ่งร้อยแปดสิบวันนับแต่วันที่ประกาศนี้ใช้บังคับก่อนเสนอผู้มีอำนาจในการออกกฎหรือระเบียบของหน่วยงานของรัฐนั้นๆ ประกาศใช้บังคับต่อไปและให้ส่งกฎหรือระเบียบที่ได้ประกาศใช้บังคับแล้วให้คณะกรรมการนโยบายทราบด้วย

ประกาศ ณ วันที่ 12 พฤษภาคมพ.ศ. ๒๕๖3

สันติ พร้อมพัฒน์

รัฐมนตรีช่วยว่าการกระทรวงการคลังปฏิบัติราชการแทน

รัฐมนตรีว่าการกระทรวงการคลัง

ประธานกรรมการนโยบายการจัดซื้อจัดจ้างและการบริหารพัสดุภาครัฐ



กองการพัสดุ กรมทางหลวง

ขั้นตอนการปฏิบัติงานด้านการพัสดุ
เรื่อง
การจ้างที่ปรึกษาโดยวิธีคัดเลือก

ปรับปรุงครั้งที่ 1
มิถุนายน 2564

วันที่บังคับใช้
กรกฎาคม 2564

หน้า 33/47



คำสั่งกรมทางหลวง
ที่ บ.๑/๑๑๘/๒๕๖๐

เรื่อง มอบอำนาจการสั่งซื้อสิ่งจ้างตามพระราชบัญญัติการจัดซื้อจัดจ้างและการบริหารพัสดุภาครัฐ พ.ศ. ๒๕๖๐
และระเบียบกระทรวงการคลังว่าด้วยการจัดซื้อจัดจ้าง และการบริหารพัสดุภาครัฐ พ.ศ. ๒๕๖๐

เพื่อให้การบริหารงานการพัสดุของกรมทางหลวง และกองบังคับการตำรวจทางหลวงเป็นไปด้วยความรวดเร็ว คล่องตัว และสอดคล้องกับพระราชบัญญัติการจัดซื้อจัดจ้างและการบริหารพัสดุภาครัฐ พ.ศ. ๒๕๖๐ ระเบียบกระทรวงการคลังว่าด้วยการจัดซื้อจัดจ้างและการบริหารพัสดุภาครัฐ พ.ศ. ๒๕๖๐ และกฎกระทรวงออกตามความในพระราชบัญญัติการจัดซื้อจัดจ้างและการบริหารพัสดุภาครัฐ พ.ศ. ๒๕๖๐ อาศัยอำนาจตามความในมาตรา ๓๘ แห่งพระราชบัญญัติระเบียบบริหารราชการแผ่นดิน พ.ศ. ๒๕๓๔ แก้ไขเพิ่มเติมโดยมาตรา ๔ แห่งพระราชบัญญัติระเบียบบริหารราชการแผ่นดิน (ฉบับที่ ๗) พ.ศ. ๒๕๕๐ ประกอบกับระเบียบกระทรวงการคลังว่าด้วยการจัดซื้อจัดจ้างและการบริหารพัสดุภาครัฐ พ.ศ. ๒๕๖๐ ข้อ ๔ ข้อ ๖ และข้อ ๗ อธิบดีกรมทางหลวงในฐานะหัวหน้าหน่วยงานของรัฐจึงมอบอำนาจในการสั่งซื้อสิ่งจ้างให้แก่ข้าราชการผู้ดำรงตำแหน่งตามบัญชีรายละเอียดแนบท้ายคำสั่ง เป็นผู้มอำนาจสั่งซื้อสิ่งจ้างแทนอธิบดี โดยให้ถือปฏิบัติดังนี้

๑. ให้ผู้ที่ได้รับมอบอำนาจการสั่งซื้อสิ่งจ้าง มีอำนาจในการแต่งตั้งเจ้าหน้าที่คนใดคนหนึ่งหรือคณะกรรมการเพื่อรับผิดชอบในการจัดซื้อจัดจ้างและการบริหารพัสดุภาครัฐภายในวงเงินที่ได้รับมอบอำนาจ และรับผิดชอบในวิธีการดำเนินงาน รวมถึงการตรวจสอบเอกสารหลักฐานต่าง ๆ ที่เกี่ยวข้องให้ถูกต้องตามพระราชบัญญัติ ระเบียบ กฎกระทรวง ตลอดจนระเบียบ คำสั่ง ข้อบังคับอื่น ๆ ของทางราชการ ที่เกี่ยวข้อง โดยเคร่งครัดทุกกรณี

๒. กรณีการดำเนินการสั่งซื้อสิ่งจ้างครั้งหนึ่งซึ่งมีวงเงินเกินกว่าอำนาจของผู้อำนวยการศูนย์สร้างทาง ผู้อำนวยการศูนย์สร้างและบูรณะสะพาน ผู้อำนวยการแขวงทางหลวง นายช่างโครงการจ้างเหมา ให้ขออนุมัติต่อผู้อำนวยการสำนักงานทางหลวง กรณีการสั่งซื้อสิ่งจ้างครั้งหนึ่งซึ่งมีวงเงินเกินกว่าอำนาจ นายช่างโครงการ ดำเนินการเองของศูนย์สร้างทาง หรือ ศูนย์สร้างและบูรณะสะพาน ให้ขออนุมัติต่อผู้อำนวยการศูนย์สร้างทางหรือผู้อำนวยการศูนย์สร้างและบูรณะสะพาน แล้วแต่กรณี

๓. กรณีการดำเนินการสั่งซื้อสิ่งจ้าง ครั้งหนึ่งซึ่งมีวงเงินเกินอำนาจของผู้กำกับการ ๑-๘ กองบังคับการตำรวจทางหลวง ให้ขออนุมัติต่อผู้อำนวยการสำนักงานทางหลวง ผู้อำนวยการแขวงทางหลวง ที่อยู่ในพื้นที่รับผิดชอบของกองกำกับการ ๑-๘ กองบังคับการตำรวจทางหลวง

คำสั่งใดที่ขัดหรือแย้งกับคำสั่งนี้ ให้ถือปฏิบัติตามคำสั่งนี้แทน

ทั้งนี้ ตั้งแต่บัดนี้เป็นต้นไป

สั่ง ณ วันที่ ๒๗ สิงหาคม พ.ศ. ๒๕๖๐

(นายธานินทร์ สมบูรณ์)
อธิบดีกรมทางหลวง



กองการพิเศษ กรมทางหลวง

ขั้นตอนการปฏิบัติงานด้านการพัสดุ
เรื่อง

การจ้างที่ปรึกษาโดยวิธีคัดเลือก

ปรับปรุงครั้งที่ 1
มิถุนายน 2564

วันที่บังคับใช้
กรกฎาคม 2564

หน้า 34/47

บัญชีรายละเอียดแนบท้ายคำสั่งกรมทางหลวง ที่ บ.๑/๑๑๕/๒๕๖๐ ลงวันที่ ๒๗ สิงหาคม ๒๕๖๐

การจ้างที่ปรึกษา	การจ้างออกแบบหรือควบคุมงานก่อสร้าง
<p>การจ้างที่ปรึกษาโดยวิธีประกาศเชิญชวนทั่วไป, วิธีคัดเลือก ครึ่งหนึ่งวงเงินไม่เกิน ๔๐,๐๐๐,๐๐๐ บาท</p> <ul style="list-style-type: none"> - ผู้อำนวยการสำนักงาน - เลขานุการกรม - ผู้อำนวยการศูนย์เทคโนโลยีสารสนเทศ - ผู้อำนวยการกอง - ผู้อำนวยการสำนัก <p>การจ้างที่ปรึกษาตามกฎกระทรวงที่กำหนดพัสดุที่รัฐต้องส่งเสริมหรือสนับสนุน และกำหนด วิธีการจัดซื้อจัดจ้างพัสดุโดยวิธีคัดเลือกและวิธีเฉพาะเจาะจง หมวด ๔ พัสดุส่งเสริมการวิจัยและการพัฒนาหรือการให้บริการทางการศึกษา ข้อ ๑๓ (งานจ้างบริการวิชาการและการวิจัยของมหาวิทยาลัยของรัฐทุกแห่ง) โดยวิธีเฉพาะเจาะจง ครึ่งหนึ่งวงเงินไม่เกิน ๔๐,๐๐๐,๐๐๐ บาท</p> <ul style="list-style-type: none"> - ผู้อำนวยการสำนักงาน - เลขานุการกรม - ผู้อำนวยการศูนย์เทคโนโลยีสารสนเทศ - ผู้อำนวยการกอง - ผู้อำนวยการสำนัก 	<p>การจ้างออกแบบหรือควบคุมงานก่อสร้างโดยวิธีประกาศเชิญชวนทั่วไป, วิธีคัดเลือก, วิธีประกวดแบบ ครึ่งหนึ่งวงเงินไม่เกิน ๓๕,๐๐๐,๐๐๐ บาท</p> <ul style="list-style-type: none"> - รองอธิบดี - วิศวกรใหญ่ <p>การจ้างออกแบบหรือควบคุมงานก่อสร้างโดยวิธีประกาศเชิญชวนทั่วไป, วิธีคัดเลือก, วิธีประกวดแบบ ครึ่งหนึ่งวงเงินไม่เกิน ๑๕,๐๐๐,๐๐๐ บาท</p> <ul style="list-style-type: none"> - ผู้อำนวยการสำนักงาน - เลขานุการกรม - ผู้อำนวยการศูนย์เทคโนโลยีสารสนเทศ - ผู้อำนวยการกอง - ผู้อำนวยการสำนัก <p>หมายเหตุ การจ้างออกแบบหรือควบคุมงานก่อสร้างโดยวิธีเฉพาะเจาะจงตามระเบียบฯ ข้อ ๑๕๒ และกฎกระทรวงกำหนดวงเงินการจัดซื้อจัดจ้างพัสดุโดยวิธีเฉพาะเจาะจง วงเงินการจัดซื้อจัดจ้างที่ไม่เกิน ๑๐๐ ล้านบาท และการจัดซื้อจัดจ้างในการแต่งตั้งผู้ตรวจรับพัสดุ พ.ศ. ๒๕๖๐ ข้อ ๓ งานจ้างออกแบบหรือควบคุมงานก่อสร้างที่มีวงเงินงบประมาณค่าก่อสร้างครึ่งหนึ่งไม่เกิน ๕,๐๐๐,๐๐๐ บาท เป็นอำนาจของอธิบดี</p>



กองการพัสดุ กรมทางหลวง

ขั้นตอนการปฏิบัติงานด้านการพัสดุ
เรื่อง
การจ้างที่ปรึกษาโดยวิธีคัดเลือก

ปรับปรุงครั้งที่ 1
มิถุนายน 2564

วันที่บังคับใช้
กรกฎาคม 2564

หน้า 35/47

บัญชีรายละเอียดแบบท้ายคำสั่งกรมทางหลวง ที่ บ.๑/๑๑๕/๒๕๖๐ ลงวันที่ ๒๗ สิงหาคม ๒๕๖๐

การจ้างที่ปรึกษา	การจ้างออกแบบหรือควบคุมงานก่อสร้าง
<p>การจ้างที่ปรึกษาดมพรระชาบัญญัติการจัดซื้อจัดจ้างและการบริหารพัสดุภาครัฐ พ.ศ.๒๕๖๐ มาตรา ๗๐ (๓) (ข) และกฎกระทรวงกำหนดวงเงินการจัดซื้อจัดจ้างพัสดุโดยวิธีเฉพาะเจาะจง วงเงินการจัดซื้อจัดจ้างที่ไม่ทำข้อตกลงเป็นหนังสือ และวงเงินการจัดซื้อจัดจ้างในการแต่งตั้งผู้ตรวจรับพัสดุ พ.ศ.๒๕๖๐ ข้อ ๒ (๑) (๒)</p> <p>การจ้างที่ปรึกษาโดยวิธีเฉพาะเจาะจงครั้งหนึ่งวงเงินไม่เกิน ๕๐๐,๐๐๐ บาท ,</p> <p>การจ้างที่ปรึกษาโดยวิธีเฉพาะเจาะจง(จำนวนจำกัด) ครั้งหนึ่งวงเงินไม่เกิน ๕,๐๐๐,๐๐๐ บาท</p> <ul style="list-style-type: none"> - เลขานุการกรม - ผู้อำนวยการสำนักงาน - ผู้อำนวยการศูนย์เทคโนโลยีสารสนเทศ - ผู้อำนวยการกอง - ผู้อำนวยการสำนัก <p>การจ้างที่ปรึกษาโดยวิธีประกาศเชิญชวนทั่วไป , วิธีคัดเลือก ครั้งหนึ่งวงเงินไม่เกิน ๗๐,๐๐๐,๐๐๐ บาท</p> <ul style="list-style-type: none"> - รองอธิบดี - วิศวกรใหญ่ 	



กองการพืชศู กรมทางหลวง

ขั้นตอนการปฏิบัติงานด้านการพืชศู
เรื่อง
การจ้างที่ปรึกษาโดยวิธีคัดเลือก

ปรับปรุงครั้งที่ 1
มิถุนายน 2564

วันที่บังคับใช้
กรกฎาคม 2564

หน้า 36/47



คำสั่งกรมทางหลวง
ที่ บ.๑/๒๕๖/๒๕๖๐

เรื่อง การกำหนดระยะเวลาดำเนินการ และการมอบอำนาจในการอนุมัติให้ขยายเวลาดำเนินการ
ของเจ้าหน้าที่และคณะกรรมการในการจัดซื้อจัดจ้างและการบริหารพืชศูภาครัฐ

เพื่อให้การปฏิบัติงานการจัดซื้อจัดจ้างและการบริหารพืชศูภาครัฐเป็นไปอย่างถูกต้องสอดคล้อง
กับระเบียบกระทรวงการคลังว่าด้วยการจัดซื้อจัดจ้างและการบริหารพืชศูภาครัฐ พ.ศ. ๒๕๖๐ ข้อ ๒๑, ข้อ ๒๕, ข้อ ๔๑,
ข้อ ๑๐๓, ข้อ ๑๐๕, ข้อ ๑๓๙, ข้อ ๑๔๑, ข้อ ๑๓๕ (๓), ข้อ ๑๓๖ (๕), ข้อ ๑๓๘ (๕), ข้อ ๑๓๙ (๓) และข้อ ๑๘๐ (๓)
อาศัยอำนาจตามความในมาตรา ๓๘ แห่งพระราชบัญญัติระเบียบบริหารราชการแผ่นดิน พ.ศ. ๒๕๓๔
แก้ไขเพิ่มเติมโดยมาตรา ๔ แห่งพระราชบัญญัติระเบียบบริหารราชการแผ่นดิน (ฉบับที่ ๗) พ.ศ. ๒๕๕๐ ประกอบกับ
ระเบียบกระทรวงการคลังว่าด้วยการจัดซื้อจัดจ้างและการบริหารพืชศูภาครัฐ พ.ศ. ๒๕๖๐ ข้อ ๔ ข้อ ๖ และข้อ ๗
อธิบดีกรมทางหลวงในฐานะหัวหน้าหน่วยงานของรัฐ จึงกำหนดระยะเวลาในการดำเนินการของเจ้าหน้าที่และ
คณะกรรมการในการจัดซื้อจัดจ้างและการบริหารพืชศูภาครัฐ และมอบอำนาจให้แก่หัวหน้าหน่วยงานที่ดำเนินการ
จัดซื้อจัดจ้างในการอนุมัติให้ขยายเวลาดำเนินการของเจ้าหน้าที่และคณะกรรมการในการจัดซื้อจัดจ้างและ
การบริหารพืชศูภาครัฐ โดยให้ผู้รับมอบอำนาจควบคุมและติดตามการปฏิบัติงานของเจ้าหน้าที่
และคณะกรรมการแต่ละคณะให้เป็นไปตามระเบียบ คำสั่ง และแนวทางปฏิบัติที่เกี่ยวข้องโดยเคร่งครัด ดังนี้

๑. วิธีประกาศเชิญชวนทั่วไป

ผู้รับผิดชอบ	ระยะเวลาการพิจารณา	การขยายเวลาพิจารณา
๑.๑ เจ้าหน้าที่ผู้รับผิดชอบในการจัดซื้อจัดจ้าง ด้วยวิธีตลาดอิเล็กทรอนิกส์ (Electronic Market : e - market)	ต้องดำเนินการตามระเบียบฯ ข้อ ๓๗ - ข้อ ๔๑ ให้แล้วเสร็จภายใน ๓ วันทำการ นับจากสิ้นสุดการ เสนอราคา	หากไม่แล้วเสร็จให้ขอขยาย เวลาต่อหัวหน้าหน่วยงาน พร้อมเหตุผลผ่านหัวหน้า เจ้าหน้าที่ ครึ่งละไม่เกิน ๕ วันทำการ
๑.๒ คณะกรรมการพิจารณาผลการประกวด ราคาอิเล็กทรอนิกส์	ต้องดำเนินการตามระเบียบฯ ข้อ ๕๕ - ข้อ ๕๙ ให้แล้วเสร็จภายใน ๕ วันทำการ นับจากสิ้นสุดการ เสนอราคา	หากไม่แล้วเสร็จให้ขอขยาย เวลาต่อหัวหน้าหน่วยงาน พร้อมเหตุผลผ่านหัวหน้า เจ้าหน้าที่ ครึ่งละไม่เกิน ๕ วันทำการ
๑.๓ คณะกรรมการดำเนินงานจ้างที่ปรึกษา โดยวิธีประกาศเชิญชวนทั่วไป	ต้องดำเนินการตามระเบียบฯ ข้อ ๑๑๔ - ข้อ ๑๑๗ ให้แล้ว เสร็จภายใน ๗ วันทำการ	หากไม่แล้วเสร็จให้ขอขยาย เวลาต่อหัวหน้าหน่วยงาน พร้อมเหตุผลผ่านหัวหน้า เจ้าหน้าที่ ครึ่งละไม่เกิน ๗ วันทำการ

/ ๑.๔ คณะกรรมการ ...



กองการพัสดุ กรมทางหลวง

ขั้นตอนการปฏิบัติงานด้านการพัสดุ
เรื่อง
การจ้างที่ปรึกษาโดยวิธีคัดเลือก

ปรับปรุงครั้งที่ 1
มิถุนายน 2564

วันที่บังคับใช้
กรกฎาคม 2564

หน้า 37/47

-๒-

ผู้รับผิดชอบ	ระยะเวลาการพิจารณา	การขยายเวลาพิจารณา
๑.๔ คณะกรรมการดำเนินงานจ้างออกแบบหรือควบคุมงานก่อสร้างโดยวิธีประกาศเชิญชวนทั่วไป	ต้องดำเนินการตามระเบียบฯ ข้อ ๑๔๖ - ข้อ ๑๔๗ ให้แล้วเสร็จภายใน ๗ วันทำการ	หากไม่แล้วเสร็จให้ขอขยายเวลาต่อหัวหน้าหน่วยงานพร้อมเหตุผลผ่านหัวหน้าเจ้าหน้าที่ ครั้งละไม่เกิน ๗ วันทำการ

๒. วิธีคัดเลือก

ผู้รับผิดชอบ	ระยะเวลาการพิจารณา	การขยายเวลาพิจารณา
๒.๑ คณะกรรมการซื้อหรือจ้างโดยวิธีคัดเลือก	ต้องดำเนินการตามระเบียบฯ ข้อ ๗๔ - ข้อ ๗๖ ให้แล้วเสร็จภายใน ๕ วันทำการ นับจากสิ้นสุดการเสนอราคา	หากไม่แล้วเสร็จให้ขอขยายเวลาต่อหัวหน้าหน่วยงานพร้อมเหตุผลผ่านหัวหน้าเจ้าหน้าที่ ครั้งละไม่เกิน ๕ วันทำการ
๒.๒ คณะกรรมการดำเนินงานจ้างที่ปรึกษาโดยวิธีคัดเลือก	ต้องดำเนินการตามระเบียบฯ ข้อ ๑๒๐ - ข้อ ๑๒๒ ให้แล้วเสร็จภายใน ๗ วันทำการ	หากไม่แล้วเสร็จให้ขอขยายเวลาต่อหัวหน้าหน่วยงานพร้อมเหตุผลผ่านหัวหน้าเจ้าหน้าที่ ครั้งละไม่เกิน ๗ วันทำการ
๒.๓ คณะกรรมการดำเนินงานจ้างออกแบบหรือควบคุมงานก่อสร้างโดยวิธีคัดเลือก	ต้องดำเนินการตามระเบียบฯ ข้อ ๑๔๔ - ข้อ ๑๕๐ ให้แล้วเสร็จภายใน ๗ วันทำการ	หากไม่แล้วเสร็จให้ขอขยายเวลาต่อหัวหน้าหน่วยงานพร้อมเหตุผลผ่านหัวหน้าเจ้าหน้าที่ ครั้งละไม่เกิน ๗ วันทำการ

๓. วิธีเฉพาะเจาะจง

ผู้รับผิดชอบ	ระยะเวลาการพิจารณา	การขยายเวลาพิจารณา
๓.๑ คณะกรรมการซื้อหรือจ้างโดยวิธีเฉพาะเจาะจง	ต้องดำเนินการตามระเบียบฯ ข้อ ๗๘ - ข้อ ๘๐ ให้แล้วเสร็จ โดยเร็วที่สุดไม่เกิน ๕ วันทำการ	หากไม่แล้วเสร็จให้ขอขยายเวลาต่อหัวหน้าหน่วยงานพร้อมเหตุผลผ่านหัวหน้าเจ้าหน้าที่ ครั้งละไม่เกิน ๕ วันทำการ



กองการพัสดุ กรมทางหลวง

ขั้นตอนการปฏิบัติงานด้านการพัสดุ
เรื่อง
การจ้างที่ปรึกษาโดยวิธีคัดเลือก

ปรับปรุงครั้งที่ 1
มิถุนายน 2564

วันที่บังคับใช้
กรกฎาคม 2564

หน้า 38/47

-๓-

ผู้รับผิดชอบ	ระยะเวลาการพิจารณา	การขยายเวลาพิจารณา
๓.๒ คณะกรรมการดำเนินงานจ้างที่ปรึกษาโดยวิธีเฉพาะเจาะจง	ต้องดำเนินการ ให้แล้วเสร็จตามระเบียบฯ ข้อ ๑๒๕ โดยเร็วที่สุดไม่เกิน ๕ วันทำการ	หากไม่แล้วเสร็จให้ขอขยายเวลาต่อหัวหน้าหน่วยงานพร้อมเหตุผลผ่านหัวหน้าเจ้าหน้าที่ ครั้งละไม่เกิน ๕ วันทำการ
๓.๓ คณะกรรมการดำเนินงานจ้างออกแบบหรือควบคุมงานก่อสร้างโดยวิธีเฉพาะเจาะจง	ต้องดำเนินการ ให้แล้วเสร็จตามระเบียบฯ ข้อ ๑๕๒ โดยเร็วที่สุดไม่เกิน ๕ วันทำการ	หากไม่แล้วเสร็จให้ขอขยายเวลาต่อหัวหน้าหน่วยงานพร้อมเหตุผลผ่านหัวหน้าเจ้าหน้าที่ ครั้งละไม่เกิน ๕ วันทำการ

๔. เจ้าหน้าที่ หรือคณะกรรมการจัดทำร่างขอบเขตของงาน

ผู้รับผิดชอบ	ระยะเวลาการพิจารณา	การขยายเวลาพิจารณา
๔.๑ เจ้าหน้าที่ หรือคณะกรรมการจัดทำร่างขอบเขตของงาน หรือรายละเอียดคุณลักษณะเฉพาะของพัสดุ หรือแบบรูปารายการงานก่อสร้างแล้วแต่กรณี	ต้องดำเนินการ ตามระเบียบฯ ข้อ ๒๑ ให้แล้วเสร็จ ภายใน ๕ วันทำการ	หากไม่แล้วเสร็จให้ขอขยายเวลาต่อหัวหน้าหน่วยงานพร้อมเหตุผลผ่านหัวหน้าเจ้าหน้าที่ ครั้งละไม่เกิน ๕ วันทำการ
๔.๒ เจ้าหน้าที่ หรือคณะกรรมการจัดทำร่างขอบเขตของงานจ้างที่ปรึกษารวมทั้งกำหนดหลักเกณฑ์การพิจารณาคัดเลือกข้อเสนอ	ต้องดำเนินการ ตามระเบียบฯ ข้อ ๑๐๓ ให้แล้วเสร็จ ภายใน ๗ วันทำการ	หากไม่แล้วเสร็จให้ขอขยายเวลาต่อหัวหน้าหน่วยงานพร้อมเหตุผลผ่านหัวหน้าเจ้าหน้าที่ ครั้งละไม่เกิน ๗ วันทำการ
๔.๓ เจ้าหน้าที่ หรือคณะกรรมการจัดทำร่างขอบเขตของงานจ้างออกแบบหรือควบคุมงานก่อสร้าง	ต้องดำเนินการ ตามระเบียบฯ ข้อ ๑๓๔ ให้แล้วเสร็จ ภายใน ๗ วันทำการ	หากไม่แล้วเสร็จให้ขอขยายเวลาต่อหัวหน้าหน่วยงานพร้อมเหตุผลผ่านหัวหน้าเจ้าหน้าที่ ครั้งละไม่เกิน ๗ วันทำการ
<p>คณะกรรมการตาม ข้อ ๔.๑ ข้อ ๔.๒ และ ข้อ ๔.๓ แต่ละคณะประกอบด้วย ประธานกรรมการ ๑ คน และกรรมการอย่างน้อย ๒ คน - ต้องมีกรรมการมาประชุมไม่น้อยกว่ากึ่งหนึ่งของจำนวนกรรมการทั้งหมด จึงจะถือว่าครบองค์ประชุม - มติของกรรมการให้ถือเสียงข้างมาก ถ้าเสียงเท่ากันให้ประธานกรรมการออกเสียงเพิ่มอีกเสียงหนึ่งเป็นเสียงชี้ขาด</p>		

/๕. การตรวจรับ ...



กองการพัสดุ กรมทางหลวง

ขั้นตอนการปฏิบัติงานด้านการพัสดุ
เรื่อง
การจ้างที่ปรึกษาโดยวิธีคัดเลือก

ปรับปรุงครั้งที่ 1
มิถุนายน 2564

วันที่บังคับใช้
กรกฎาคม 2564

หน้า 39/47

-๔-

๕. การตรวจรับพัสดุและการควบคุมงาน

ผู้รับผิดชอบ	ระยะเวลาการพิจารณา	การขยายเวลาพิจารณา
๕.๑ คณะกรรมการตรวจรับพัสดุในงานซื้อหรือจ้าง	ดำเนินการตามขั้นตอนต่าง ๆ ตามระเบียบฯ ข้อ ๑๗๕ โดยให้ทำการตรวจรับในวันที่ผู้ขายหรือผู้รับจ้างนำพัสดุมาส่งให้แล้วเสร็จโดยเร็วที่สุด แต่อย่างช้าไม่เกิน ๕ วันทำการ นับแต่วันที่คู่สัญญานำพัสดุมาส่งมอบ	หากไม่แล้วเสร็จให้ขอขยายเวลาต่อหัวหน้าหน่วยงานพร้อมเหตุผลผ่านหัวหน้าเจ้าหน้าที่ ครั้งละไม่เกิน ๕ วันทำการ
๕.๒ คณะกรรมการตรวจรับพัสดุในงานจ้างก่อสร้าง	ดำเนินการตามขั้นตอนต่าง ๆ ตามระเบียบฯ ข้อ ๑๗๖ ให้แล้วเสร็จนับถัดจากวันที่ผู้ควบคุมงานได้ดำเนินการแล้วเสร็จ และรายงานประธานกรรมการตรวจรับพัสดุทราบ ดังนี้ <u>งานจ้างก่อสร้างแบบราคาเหมารวม Lump Sum และงานก่อสร้างแบบราคาต่อหน่วย Unit Cost</u> - งวดงานแต่ละงวด ไม่เกิน ๓ วันทำการ - งวดงานสุดท้าย ไม่เกิน ๕ วันทำการ	หากไม่แล้วเสร็จให้ขอขยายเวลาต่อหัวหน้าหน่วยงานพร้อมเหตุผลผ่านหัวหน้าเจ้าหน้าที่ ครั้งละไม่เกิน ๕ วันทำการ
๕.๓ คณะกรรมการตรวจรับพัสดุในงานจ้างที่ปรึกษา	ดำเนินการตรวจรับงานตามระเบียบฯ ข้อ ๑๗๙ ให้เสร็จสิ้นไปโดยเร็วที่สุด อย่างช้าไม่เกิน ๕ วันทำการ	หากไม่แล้วเสร็จให้ขอขยายเวลาต่อหัวหน้าหน่วยงานพร้อมเหตุผลผ่านหัวหน้าเจ้าหน้าที่ ครั้งละไม่เกิน ๕ วันทำการ
๕.๔ คณะกรรมการตรวจรับพัสดุในงานจ้างออกแบบหรือควบคุมงานก่อสร้าง	ดำเนินการตรวจรับงานตามระเบียบฯ ข้อ ๑๘๐ ให้เสร็จสิ้นไปโดยเร็วที่สุด อย่างช้าไม่เกิน ๕ วันทำการ	หากไม่แล้วเสร็จให้ขอขยายเวลาต่อหัวหน้าหน่วยงานพร้อมเหตุผลผ่านหัวหน้าเจ้าหน้าที่ ครั้งละไม่เกิน ๕ วันทำการ
๕.๕ ผู้ควบคุมงาน	ดำเนินการตามขั้นตอนต่าง ๆ ตามระเบียบฯ ข้อ ๑๗๘ ให้แล้วเสร็จ นับถัดจากวันที่ได้รับหนังสือส่งมอบงาน และให้ทำการตรวจสอบการจ้างดังนี้ <u>งานก่อสร้างแบบเหมารวม (Lump Sum)</u> - งวดงานแต่ละงวด ไม่เกิน ๓ วันทำการ <u>งานก่อสร้างแบบราคาต่อหน่วย Unit Cost</u> - งวดงานแต่ละงวดไม่เกิน ๓ วันทำการ - งวดงานสุดท้ายไม่เกิน ๕ วันทำการ	หากไม่แล้วเสร็จให้รายงานประธานคณะกรรมการตรวจรับพัสดุ พร้อมเหตุผลความจำเป็น และแจ้งให้ผู้รับจ้างทราบ

/ทั้งนี้ ...



กองการประมง กรมทางหลวง

ขั้นตอนการปฏิบัติงานด้านการประมง
เรื่อง
การจ้างที่ปรึกษาโดยวิธีคัดเลือก

ปรับปรุงครั้งที่ 1
มิถุนายน 2564

วันที่บังคับใช้
กรกฎาคม 2564

หน้า 40/47

-๕-

ทั้งนี้ ตั้งแต่บัดนี้เป็นต้นไป

สั่ง ณ วันที่ ๒๗ สิงหาคม พ.ศ. ๒๕๖๐

(นายธานินทร์ สมบูรณ์)
อธิบดีกรมทางหลวง



กองการพัสดุ กรมทางหลวง

ขั้นตอนการปฏิบัติงานด้านการพัสดุ
เรื่อง
การจ้างที่ปรึกษาโดยวิธีคัดเลือก

ปรับปรุงครั้งที่ 1
มิถุนายน 2564

วันที่บังคับใช้
กรกฎาคม 2564

หน้า 41/47



คำสั่งกรมทางหลวง
ที่ บ.๑/๑๖๔/๒๕๖๐

เรื่อง มอบอำนาจการแต่งตั้งเจ้าหน้าที่หรือคณะกรรมการการจัดซื้อจัดจ้างและการบริหารพัสดุภาครัฐ พ.ศ. ๒๕๖๐

เพื่อประโยชน์แก่ทางราชการ และให้การปฏิบัติงานด้านพัสดุสอดคล้องกับพระราชบัญญัติการจัดซื้อจัดจ้างและการบริหารพัสดุภาครัฐ พ.ศ. ๒๕๖๐ มาตรา ๕๙ , มาตรา ๖๐ , มาตรา ๖๑ , มาตรา ๗๔ และมาตรา ๘๙ และระเบียบกระทรวงการคลังว่าด้วยการจัดซื้อจัดจ้างและการบริหารพัสดุภาครัฐ พ.ศ. ๒๕๖๐ ข้อ ๒๑ ข้อ ๒๕ ข้อ ๔๕ (๑) ข้อ ๑๐๓ ข้อ ๑๐๕ ข้อ ๑๓๙ ข้อ ๑๔๑ และข้อ ๑๗๗ และเพื่อความคล่องตัวในการปฏิบัติงานอาศัยอำนาจตามความในมาตรา ๓๘ แห่งพระราชบัญญัติระเบียบบริหารราชการแผ่นดิน พ.ศ.๒๕๓๔ และที่แก้ไขเพิ่มเติมตามความในมาตรา ๔ แห่งพระราชบัญญัติระเบียบบริหารราชการแผ่นดิน (ฉบับที่ ๗) พ.ศ.๒๕๕๐ ประกอบกับระเบียบกระทรวงการคลังว่าด้วยการจัดซื้อจัดจ้างและการบริหารพัสดุภาครัฐ พ.ศ.๒๕๖๐ ข้อ ๔ ข้อ ๖ และข้อ ๗ อธิบดีกรมทางหลวงในฐานะหัวหน้าหน่วยงานของรัฐ จึงมอบอำนาจให้หัวหน้าหน่วยงานมีอำนาจในการแต่งตั้งเจ้าหน้าที่คนใดคนหนึ่งหรือคณะกรรมการเพื่อรับผิดชอบในการจัดซื้อจัดจ้างและการบริหารพัสดุภาครัฐ โดยไม่จำกัดวงเงิน ดังนี้

๑. งานซื้อหรือจ้าง

- (๑) เจ้าหน้าที่หรือคณะกรรมการจัดทำร่างขอบเขตของงาน หรือรายละเอียดคุณลักษณะเฉพาะของพัสดุ หรือรูปแบบรายการก่อสร้างแล้วแต่กรณี
- (๒) คณะกรรมการพิจารณาผลการประกวดราคาอิเล็กทรอนิกส์
- (๓) คณะกรรมการพิจารณาผลการสอบราคา
- (๔) คณะกรรมการซื้อหรือจ้างโดยวิธีคัดเลือก
- (๕) คณะกรรมการซื้อหรือจ้างโดยวิธีเฉพาะเจาะจง
- (๖) คณะกรรมการตรวจรับพัสดุ
- (๗) ผู้ควบคุมงานก่อสร้าง
- (๘) คณะกรรมการหรือเจ้าหน้าที่จัดทำราคากลาง

๒. งานจ้างที่ปรึกษา

- (๑) เจ้าหน้าที่หรือคณะกรรมการจัดทำร่างขอบเขตของงานจ้างที่ปรึกษา
- (๒) คณะกรรมการดำเนินงานจ้างที่ปรึกษาโดยวิธีประกาศเชิญชวนทั่วไป
- (๓) คณะกรรมการดำเนินงานจ้างที่ปรึกษาโดยวิธีคัดเลือก
- (๔) คณะกรรมการดำเนินงานจ้างที่ปรึกษาโดยวิธีเฉพาะเจาะจง
- (๕) คณะกรรมการตรวจรับพัสดุในงานจ้างที่ปรึกษา



กองการพัสดุ กรมทางหลวง

ขั้นตอนการปฏิบัติงานด้านการพัสดุ
เรื่อง
การจ้างที่ปรึกษาโดยวิธีคัดเลือก

ปรับปรุงครั้งที่ 1
มิถุนายน 2564

วันที่บังคับใช้
กรกฎาคม 2564

หน้า 42/47

-๒-

๓. งานจ้างออกแบบหรือควบคุมงานก่อสร้าง

- (๑) เจ้าหน้าที่หรือคณะกรรมการจัดทำร่างขอบเขตของงานจ้างออกแบบหรือควบคุมงานก่อสร้าง
- (๒) คณะกรรมการดำเนินงานจ้างออกแบบหรือควบคุมงานก่อสร้างโดยวิธีประกาศเชิญชวนทั่วไป
- (๓) คณะกรรมการดำเนินงานจ้างออกแบบหรือควบคุมงานก่อสร้างโดยวิธีคัดเลือก
- (๔) คณะกรรมการดำเนินงานจ้างออกแบบหรือควบคุมงานก่อสร้างโดยวิธีเฉพาะเจาะจง
- (๕) คณะกรรมการดำเนินงานจ้างออกแบบงานก่อสร้างโดยวิธีประกวดแบบ
- (๖) คณะกรรมการตรวจรับพัสดุในงานจ้างออกแบบหรือควบคุมงานก่อสร้าง

๔. ให้ผู้รับมอบอำนาจมีอำนาจหน้าที่อนุมัติร่างขอบเขตของงานที่ได้จัดทำขึ้นตามข้อ ๑ (๑) ข้อ ๒ (๑) และข้อ ๓ (๑) และมีอำนาจใช้ดุลพินิจที่จะให้มีการเผยแพร่เพื่อรับฟังความคิดเห็นจากผู้ประกอบการหรือไม่ก็ได้ ตาม ข้อ ๔๕ (๑)

๕. การแต่งตั้งคณะกรรมการตรวจรับพัสดุ (ในงานก่อสร้าง) และผู้ควบคุมงานก่อสร้างตาม ข้อ ๑ (๖) และข้อ ๑ (๗)

ในส่วนกลางและภูมิภาค ให้ผู้รับมอบอำนาจ มีอำนาจแต่งตั้งได้ตามวงเงินที่ได้รับมอบอำนาจในการสั่งจ้าง ในส่วนกลาง เฉพาะสำนักก่อสร้างทาง , สำนักก่อสร้างสะพาน ให้เสนออธิบดี แต่งตั้งทุกกรณี

โดยผู้รับมอบอำนาจจะต้องกำกับดูแลให้เจ้าหน้าที่หรือคณะกรรมการที่ได้รับการแต่งตั้ง ดำเนินการให้ถูกต้องสอดคล้องกับกฎหมาย ระเบียบ คำสั่งและแนวทางปฏิบัติที่เกี่ยวข้องโดยเคร่งครัด

ทั้งนี้ ตั้งแต่บัดนี้เป็นต้นไป

สั่ง ณ วันที่ ๒๙ สิงหาคม พ.ศ. ๒๕๖๐

(นายธานีทร์ สมบูรณ์)
อธิบดีกรมทางหลวง



กองการพัสดุ กรมทางหลวง

ขั้นตอนการปฏิบัติงานด้านการพัสดุ
เรื่อง
การจ้างที่ปรึกษาโดยวิธีคัดเลือก

ปรับปรุงครั้งที่ 1
มิถุนายน 2564

วันที่บังคับใช้
กรกฎาคม 2564

หน้า 43/47



คำสั่งกรมทางหลวง

ที่ บ.๑ / ๑๒๕ / ๒๕๖๐

เรื่อง มอบอำนาจการลงนามประกาศแผนการจัดซื้อจัดจ้างประจำปี
ประกาศประกวดราคาอิเล็กทรอนิกส์ (Electronic Bidding : e-bidding)
และประกาศผลผู้ชนะการเสนอราคา

เพื่อให้การดำเนินการจัดซื้อจัดจ้างเป็นไปด้วยความรวดเร็ว คล่องตัว อาศัยอำนาจตามความ
ในมาตรา ๓๘ แห่งพระราชบัญญัติระเบียบบริหารราชการแผ่นดิน พ.ศ. ๒๕๓๔ แก้ไขเพิ่มเติมโดยมาตรา ๔
แห่งพระราชบัญญัติระเบียบบริหารราชการแผ่นดิน (ฉบับที่ ๗) พ.ศ. ๒๕๕๐ ประกอบกับข้อ ๗ แห่งระเบียบ
กระทรวงการคลังว่าด้วยการจัดซื้อจัดจ้างและการบริหารพัสดุภาครัฐ พ.ศ. ๒๕๖๐ อธิบดีกรมทางหลวง
จึงมอบอำนาจในการลงนามลงนามประกาศแผนการจัดซื้อจัดจ้างประจำปี ประกาศประกวดราคาอิเล็กทรอนิกส์
(Electronic Bidding : e-bidding) และประกาศผลผู้ชนะการเสนอราคา ให้แก่ ผู้อำนวยการสำนัก ผู้บังคับการ
กองบังคับการตำรวจทางหลวง ผู้อำนวยการศูนย์ ผู้อำนวยการกอง เลขาธิการกรม ผู้อำนวยการสำนักงาน
ผู้อำนวยการสำนักงานทางหลวง ผู้อำนวยการศูนย์สร้างทาง ผู้อำนวยการศูนย์สร้างและบูรณะสะพาน
ผู้อำนวยการแขวงทางหลวง

ให้ผู้ได้รับมอบอำนาจดำเนินการตรวจสอบเอกสารหลักฐานต่าง ๆ ที่เกี่ยวข้องให้ถูกต้องตามกฎหมาย
ระเบียบ คำสั่ง ที่เกี่ยวข้องโดยเคร่งครัด และเมื่อดำเนินการหาตัวผู้ขาย/ผู้รับจ้างได้แล้ว ให้รายงานผลการพิจารณา
และขออนุมัติสั่งซื้อสั่งจ้างต่อผู้มีอำนาจสั่งซื้อสั่งจ้างตามที่กำหนดในระเบียบ และคำสั่งที่เกี่ยวข้องต่อไป

ทั้งนี้ ตั้งแต่บัดนี้เป็นต้นไป

สั่ง ณ วันที่ ๒๙ สิงหาคม พ.ศ. ๒๕๖๐

(นายธานินทร์ สมบูรณ์)
อธิบดีกรมทางหลวง



กองการพัสดุ กรมทางหลวง

ขั้นตอนการปฏิบัติงานด้านการพัสดุ
เรื่อง
การจ้างที่ปรึกษาโดยวิธีคัดเลือก

ปรับปรุงครั้งที่ 1
มิถุนายน 2564

วันที่บังคับใช้
กรกฎาคม 2564

หน้า 44/47



คำสั่งกรมทางหลวง

ที่ บ.๑ / ๑๒๗ / ๒๕๖๐

เรื่อง มอบอำนาจการพิจารณาให้ความเห็นชอบราคากลาง
งานซื้อ งานจ้างทั่วไป งานจ้างที่ปรึกษา และงานจ้างก่อสร้าง

เพื่อให้การพิจารณากำหนดราคากลางงานก่อสร้างของกรมทางหลวงทางหลวงเป็นไปตามหลักเกณฑ์การคำนวณราคากลางงานก่อสร้าง มีความเหมาะสมและสอดคล้องกับสภาพการณ์ปัจจุบันรวมถึงราคากลางงานซื้อ งานจ้างทั่วไป และงานจ้างที่ปรึกษา ที่สำนักงาน ป.ป.ช. กำหนดให้หน่วยงานของรัฐต้องเปิดเผยข้อมูลรายละเอียดค่าใช้จ่ายเกี่ยวกับการจัดซื้อจัดจ้างเกินกว่าหนึ่งแสนบาทขึ้นไป และเพื่อให้เกิดความคล่องตัวในการปฏิบัติงาน อาศัยอำนาจตามความในมาตรา ๓๘ แห่งพระราชบัญญัติระเบียบบริหารราชการแผ่นดิน พ.ศ. ๒๕๓๔ แก้ไขเพิ่มเติมโดยมาตรา ๔ แห่งพระราชบัญญัติระเบียบบริหารราชการแผ่นดิน (ฉบับที่ ๗) พ.ศ. ๒๕๕๐ และข้อ ๗ ของระเบียบกระทรวงการคลังว่าด้วยการจัดซื้อจัดจ้างและการบริหารพัสดุภาครัฐ พ.ศ. ๒๕๖๐ อธิบดีจึงมอบอำนาจการพิจารณาให้ความเห็นชอบราคากลาง ดังนี้

๑. ราคากลางในงานซื้อ งานจ้างทั่วไป ให้ผู้อำนวยการสำนัก ผู้บังคับการกองบังคับการตำรวจทางหลวง ผู้อำนวยการศูนย์ ผู้อำนวยการกอง เลขาธิการกรม ผู้อำนวยการสำนักงาน ผู้อำนวยการสำนักงานทางหลวง ผู้อำนวยการศูนย์สร้างทาง ผู้อำนวยการศูนย์สร้างและบูรณะสะพาน ผู้อำนวยการแขวงทางหลวง เป็นผู้พิจารณาให้ความเห็นชอบโดยไม่จำกัดวงเงิน

๒. ราคากลางในงานจ้างที่ปรึกษาให้ผู้อำนวยการสำนัก ผู้อำนวยการศูนย์ ผู้อำนวยการกอง เลขาธิการกรม ผู้อำนวยการสำนักงาน เป็นผู้พิจารณาให้ความเห็นชอบโดยไม่จำกัดวงเงิน

๓. ราคากลางในงานจ้างก่อสร้าง

๓.๑ ส่วนกลาง ให้รองอธิบดี วิศวกรใหญ่ตามสายงานเป็นผู้พิจารณาให้ความเห็นชอบราคากลางงานก่อสร้างที่คณะกรรมการพิจารณากลับกรองความเหมาะสมการกำหนดราคากลางงานก่อสร้างได้พิจารณากำหนดราคาแล้ว

๓.๒ ในภูมิภาค

๓.๒.๑ ให้ผู้อำนวยการแขวงทางหลวง เป็นผู้พิจารณาให้ความเห็นชอบตามวงเงินที่ได้รับมอบอำนาจตามคำสั่งกรมทางหลวง ที่ บ.๑/๑๑๕/๒๕๖๐ ลงวันที่ ๒๙ สิงหาคม ๒๕๖๐ กรณีเกินวงเงินที่ได้รับมอบอำนาจให้เสนอผู้อำนวยการสำนักงานทางหลวงที่หน่วยงานสังกัดเป็นผู้พิจารณาให้ความเห็นชอบ

๓.๒.๒ ให้ผู้อำนวยการสำนักงานทางหลวง ผู้อำนวยการศูนย์สร้างทาง ผู้อำนวยการศูนย์สร้างสะพานและบูรณะสะพาน เป็นผู้พิจารณาให้ความเห็นชอบโดยไม่จำกัดวงเงิน



กองการพัสดุ กรมทางหลวง

ขั้นตอนการปฏิบัติงานด้านการพัสดุ
เรื่อง
การจ้างที่ปรึกษาโดยวิธีคัดเลือก

ปรับปรุงครั้งที่ 1
มิถุนายน 2564

วันที่บังคับใช้
กรกฎาคม 2564

หน้า 45/47

- ๒ -

ให้ผู้รับมอบอำนาจดังกล่าว รับผิดชอบในการดำเนินการ พร้อมทั้งตรวจสอบหลักฐานและเอกสารต่าง ๆ
ที่เกี่ยวข้องให้ถูกต้อง เป็นไปตามระเบียบ คำสั่ง ข้อบังคับต่าง ๆ โดยเคร่งครัดทุกกรณี
ให้ยกเลิกคำสั่งกรมทางหลวง ที่ บ.๑/๙๙/๒๕๕๗ ลงวันที่ ๓๐ ตุลาคม ๒๕๕๗
ทั้งนี้ ตั้งแต่บัดนี้เป็นต้นไป

สั่ง ณ วันที่ ๓๐ สิงหาคม พ.ศ. ๒๕๖๐

(นายธานินทร์ สมบูรณ์)
อธิบดีกรมทางหลวง



กองการพัสดุ กรมทางหลวง

ขั้นตอนการปฏิบัติงานด้านการพัสดุ
เรื่อง
การจ้างที่ปรึกษาโดยวิธีคัดเลือก

ปรับปรุงครั้งที่ 1
มิถุนายน 2564

วันที่บังคับใช้
กรกฎาคม 2564

หน้า 46/47

ด่วนที่สุด

ที่ กค ๐๔๓๓.๒/ว ๖๐๖



กรมบัญชีกลาง

ถนนพระรามที่ ๖ กทม. ๑๐๕๐๐

๑ พฤษภาคม ๒๕๖๒

เรื่อง คู่มือแนวทางการประกาศรายละเอียดข้อมูลราคากลางและการคำนวณราคากลางเกี่ยวกับการจัดซื้อจัดจ้างของหน่วยงานของรัฐ

เรียน ปลัดกระทรวง อธิบดี อธิการบดี เลขาธิการ ผู้อำนวยการ ผู้ว่าราชการจังหวัด ผู้ว่าราชการกรุงเทพมหานคร ผู้ว่าการ หัวหน้ารัฐวิสาหกิจ ผู้บริหารท้องถิ่น และหัวหน้าหน่วยงานอื่นของรัฐ

อ้างถึง หนังสือกรมบัญชีกลาง ด่วนที่สุด ที่ กค ๐๔๐๕.๓/ว ๔๕๓ ลงวันที่ ๓ ตุลาคม ๒๕๖๑

สิ่งที่ส่งมาด้วย คู่มือแนวทางการประกาศรายละเอียดข้อมูลราคากลางและการคำนวณราคากลางเกี่ยวกับการจัดซื้อจัดจ้างของหน่วยงานของรัฐ

ตามหนังสือที่อ้างถึง กรมบัญชีกลางได้กำหนดแนวทางการประกาศรายละเอียดข้อมูลราคากลางและการคำนวณราคากลางเกี่ยวกับการจัดซื้อจัดจ้างของหน่วยงานของรัฐ ที่มีวงเงินสำหรับการจัดซื้อจัดจ้างเกิน ๕๐๐,๐๐๐ บาท ให้หน่วยงานของรัฐประกาศรายละเอียดข้อมูลราคากลางและการคำนวณราคากลางไว้ในเว็บไซต์ของหน่วยงานของรัฐและเว็บไซต์ศูนย์ข้อมูลการจัดซื้อจัดจ้างภาครัฐ (www.gprocurement.go.th) ของกรมบัญชีกลาง โดยรายละเอียดข้อมูลราคากลางที่หน่วยงานของรัฐต้องประกาศให้ถือปฏิบัติตามคู่มือแนวทางการประกาศรายละเอียดข้อมูลราคากลางและการคำนวณราคากลางเกี่ยวกับการจัดซื้อจัดจ้างของหน่วยงานของรัฐ นั้น

กรมบัญชีกลางพิจารณาแล้ว ขอเรียนว่า เนื่องจากคู่มือแนวทางการประกาศรายละเอียดข้อมูลราคากลางและการคำนวณราคากลางเกี่ยวกับการจัดซื้อจัดจ้างของหน่วยงานของรัฐข้างต้น มีการปรับปรุงแก้ไขคำอธิบายเกี่ยวกับการบันทึกข้อมูลใน แบบ บก. ๐๒ - บก. ๐๖ เกี่ยวกับรายชื่อผู้รับผิดชอบกำหนดราคากลางและแหล่งที่มาของราคากลางของการจัดซื้อจัดจ้างที่มีชิ้นงานก่อสร้าง ตามแบบ บก. ๐๖ ให้มีความชัดเจนยิ่งขึ้น จึงเห็นควรยกเลิกหนังสือที่อ้างถึง และกำหนดให้หน่วยงานของรัฐประกาศรายละเอียดข้อมูลราคากลางและการคำนวณราคากลางสำหรับการจัดซื้อจัดจ้างที่มีวงเงินเกิน ๕๐๐,๐๐๐ บาท ไว้ในเว็บไซต์ของหน่วยงานของรัฐและเว็บไซต์ศูนย์ข้อมูลการจัดซื้อจัดจ้างภาครัฐ (www.gprocurement.go.th) ของกรมบัญชีกลาง โดยรายละเอียดข้อมูลราคากลางที่หน่วยงานของรัฐต้องประกาศ ให้ถือปฏิบัติตามคู่มือแนวทางการประกาศรายละเอียดข้อมูลราคากลางและการคำนวณราคากลางเกี่ยวกับการจัดซื้อจัดจ้างของหน่วยงานของรัฐ รายละเอียดปรากฏตามสิ่งที่ส่งมาด้วย

/ทั้งนี้...



กองการพัสดุ กรมทางหลวง

ขั้นตอนการปฏิบัติงานด้านการพัสดุ
เรื่อง
การจ้างที่ปรึกษาโดยวิธีคัดเลือก

ปรับปรุงครั้งที่ 1
มิถุนายน 2564

วันที่บังคับใช้
กรกฎาคม 2564

หน้า 47/47

-๒-

ทั้งนี้ หน่วยงานของรัฐสามารถดาวน์โหลดคู่มือแนวทางการประกาศรายละเอียดข้อมูลราคากลาง และการคำนวณราคากลางเกี่ยวกับการจัดซื้อจัดจ้างของหน่วยงานของรัฐ ได้ที่ www.gprocurement.go.th หัวข้อ ดาวน์โหลดแนะนำ/คู่มือ/คู่มือสำหรับหน่วยงานของรัฐ/ราคากลาง

จึงเรียนมาเพื่อโปรดทราบ และแจ้งให้หน่วยงานในสังกัดและเจ้าหน้าที่ที่เกี่ยวข้องถือปฏิบัติต่อไป

ขอแสดงความนับถือ

(นางสาวสุทธิรัตน์ รัตนโชติ)
อธิบดีกรมบัญชีกลาง

กองระบบการจัดซื้อจัดจ้างภาครัฐและราคากลาง
กลุ่มงานมาตรฐานราคากลาง
โทรศัพท์ ๐ ๒๑๒๗ ๗๐๐๐ ต่อ ๔๗๕๒
โทรสาร ๐ ๒๑๒๗ ๗๑๘๕-๖